青島時報

中華郵政特准掛號立券特別優益寄遞之報紙

社址蘭山路八號　電話三三五五號　郵政信箱一四三號

第三千六百號

〈今日本報三大張半〉

登記證：中宣會中字壹肆肆貳號　內政部警字陸貳捌號

電報掛號二五一四號

中華民國十三年九月一日發行

印刷所蘭山路醒民印刷局

本報價目		廣告價目	
本埠	外埠	普通	特別
零售每份大洋四分　每月大洋一元　半年五元四角　全年十元	每月大洋一元二角　半年六元六角　全年十二元四角	△每英寸每日五角每月三元△全面每月二百元每日五十元△半面每月一百元每日三十元△長期廣告面議	△每英寸每日一元每月五元△全面每月四百元每日七十元△半面每月二百元每日四十元

青島浙江興業銀行　增設循環活期存款

(一)每筆存入，至少洋五千元，由本行在存摺內，蓋章爲憑。

(二)利息照存滿月數，按下表每筆計算，凡不足月之日數，概不計息；不足一年之月數，亦按下表計算，但均照單利計算。循環計息，不複息。

(三)取出存款，不可分筆，隨時提取，本息一次付清。留有印鑑者，隨帶存摺印鑑於取款條。未留印鑑者，并簽押於存摺辦理。

循環利率表

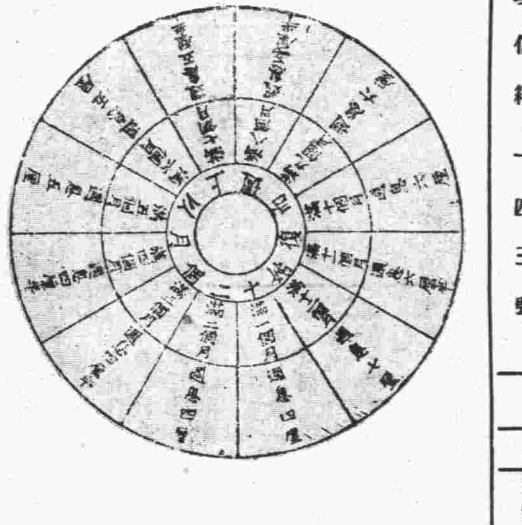

總行：上海北京路

青島支行：河南路

電話　經理室五五一九　營業室三二〇八、五八八八　貨棧五三〇八

交通部青島電話局廣告

本局裝機及外線工程業已完竣本市各機關團體以及商號公館如需用電話者請至本局營業股接洽辦理安裝手續可也所存號碼無多欲裝者從速再有以前掛號各用戶亦限於七月底以前來局辦理裝機手續若過期不來本局即認爲自行放棄權利所交掛號費概不退還特此聲明

律師盛家良受任永德堂劉星山常年法律顧問通告

本律師茲受任永德堂劉星山先生常年法律顧問如有侵害該堂暨劉君財產營業信譽及其他應享一切法益者本律師當依法盡保障之責除訂約外特此通告

事務所青島中山路三六號電話五二九七號

交通銀行推廣匯款業務廣告

敝行現將通匯地點盡量推廣，分支行及特約通匯機關，最近已達三百餘各省都市及內地著名城鎮俱可通匯手續便捷取費低廉倘承惠顧無論數目多寡均當竭誠効勞茲將各通匯處所詳列如後

江蘇省◉上海（外灘，南京路，新北門，提籃橋，界路）南京（中正街，中山路，下關）鎮江，高淳，青浦，洑陽，六合，大橋，仙女廟，十二圩，興化，寶應，口岸，浦頭，大泗，泰興，靖江，黃橋，沙溝，阜甯，高郵，丹陽，金壇，奔牛，武進，溧溪，卜弋橋，宜興，江陰，蘇州（觀前），木瀆，東山，崐山，盛澤，常熟，董濱，徐市，板浦，王營，淮安，徐州，南宿州，海州，大浦，太倉，嘉定，羅店，寶山，浙江省◉杭州，新浦，嘉善，平湖，塘棲，硤石，嘉興，海寧，餘杭，老窰，甯波，衢州，常山，宜城，黃巖，舒城，紹興，金華，東浦，蘭谿，斗門，屯溪，孔龍鎮，沙市，湖北省◉漢口，武昌，漢陽，老河口，武穴，黃梅，湖南省◉長沙，衡陽，常德，河南省◉開封，鄭州，洛陽，許昌，安徽省◉蚌埠，蕪湖，安慶，大通，正陽關，江西省◉南昌，九江，河北省◉天津（法租界，小白樓，北馬路）北平（東城，西城，西河沿）通縣，保定，石家莊，唐山，山東省◉濟南，青島，（中山路東鎮）濟甯，周村，青州，廣饒，博山，平原，桑園，德州，臨清，武城，泰安，大汶口，滕縣，兗州，濰縣，二十里堡，坊子，辛店，譚家坊子，（自二十里堡至譚家坊子四處每年僅秋冬兩季可通匯款）龍口，威海衛，黃縣，烟台，昌邑，平度，掖縣，城陽，平里店，蓬萊，牟平，文登，石島，沙河，朱橋，金家口，潮水集，夏村，山西省◉太原，陽泉，榆次，祁縣，綏遠省◉歸綏，包頭，陝西省◉西安，遼甯省◉瀋陽，營口，安東，吉林省◉哈爾濱，長春，吉林，黑龍江省◉黑龍江，廣東省◉廣州，香港

青島行址：中山路九十三號　電話五〇一一至五〇一四

濟南齊魯大學文理學院招生

文學院：國文系，外國語文系，歷史系，社會系，政治經濟系各一年級。

理學院：天文算學系，物理系，化學系，生物系，醫學前期，無線電專修科各一年級。

報名：第一次自即日起至七月十八日止，在廣州福州投考者，七月十日報名截止。在北平青島及本校投考者七月二十二日報名截止。

考試：第一次七月二十五，六，七日、第二次八月二十三，四，五日

地點：第一次考試除本校外尚在青島，平，津，京，滬，閩，粵，鄂，豫，晉各地同時舉行。第二次僅在本校舉行。必要時北平亦或舉行。詳細地點，臨時通知。

青島代攷處設陽信路崇德中學。臨時亦可到該處報名。

函索簡章及報名書。須附郵票二分。

山東省立醫學專科學校招生

一，學額一年級新生三十名男女兼收，二年級編級生若干名二，報名日期自七月二十九日起至八月四日止三，考試日期自八月七日起至九日止四，校址濟南趵突泉前街五，詳章函索附郵票二分即寄

電話二三八二

鳴謝 中國天一保險公司 三井洋行保險部

本號於六月四日突遭失愼曾在天一及三井兩公司保有鉅額火險當將經過及損失情形報告兩公司荷蒙體卹商情立予估驗即承如數賠償計失愼至付款前後不過旬日其賠款之迅速誠無出其右者足徵該兩公司資本雄厚臨事不苟小號領款之餘用特登報鳴謝俾投保者知所問津焉

青島中山路永康號啓

大家都說還是他好

哈德門香烟

烟葉金黃　製法精良　香味美妙　售價公道

上海正泰廠委託：本公司爲總經理

回力球鞋

商標

青島國貨公司

感謝凌少榮

鄙人在去年秋冬之間跟隨外人出洋傭工不幸受其無數之虐待幸遇凌少榮先生求救反給路費各項等令吾回家勸吾再不出洋作事免受其苦情復又美言解勸省其致病吾想少榮先生之恩如海之深如山之重不勝感其德今吾特此登報感謝

張于氏謹啓

青島明華銀行債權團通告第一號

(一)本團於六月二十四日呈奉市府批准備案暫以中山路明華銀行爲臨時本團辦公處

(二)凡我債權人如有意見請用書面封寄中山路一一七號（明華債權團信箱）惟須書明姓名住址職業並蓋章本團當總提出討論否則無效

辦公處時間上午九時至十二時下午三時至六時電話五一四七

六月卅日　青島明華銀行債權團

土肥原抵連談華北情形
經濟提攜已臻可能
日電傳察省問題解決後停戰區域延至張家口

長春三日路透電　關東軍總部，昨晚發表報告云，此次中日察哈爾問題解決，停戰區域以致向西又延長七十英里以至張家口，當局正待土肥原返此，以便商定新停戰區域之警察設備，昨日土肥原已由天津抵大連，對南滿會社上級官員堅決聲述，現在華北之情形，已臻經濟提攜之可能，

東京三日路透電　日本大阪每日新聞報，今日登載一由長春發來之特別消息云，南滿鐵路會社以關東軍之扶助，正籌劃集資創辦一巨大公司，以便發展華北之實業，土肥原聲述，現在使華北經濟合作之實現，自然爲可能，據該報所稱，新公司欲開發原料之來源，及華北之實業，最重要者，爲發展鐵路運輸之敏捷，該報長春代表云，中日間之和平，現已恢復，相信華北當局願借助日本之資力與技術，以開發山西之煤礦，陝西之油井，察哈爾之鐵礦，天津之紡織，直隸灣之鹽灘，以及河北山東河南之棉花小麥等，

擾平之匪首譚春墀已判死刑

北平三日路透電　據昨晚可靠消息云，在豐台劫奪甲車，指揮進攻北平之叛徒首餘譚春墀，已由平軍法處判處死刑，北平警察於嚴厲搜查之下竟捕獲叛徒一百零九名之多，

南京三日電　蔣作賓大使，定五日起程返國，關於大使館事務，由參事官丁紹伋代理，

李樹春昨到冠縣

濟南三日下午十二時電話　李樹春今晨到冠縣，午後到邱縣，午視察館陶，明日赴堂邑，宿臨清，

孔德成等後日離濟晉京
魯韓派趙新儒陪往　修整孔廟預算已定

濟南三日下午十二時電話　修整孔廟預算，經梁思成，湯文聰等，審查確定，爲一百十六萬餘元，即呈教內兩部，轉呈行政院核行，今夜梁返平，湯赴青，孔德成等改六日晉京，韓派趙新儒陪往。

汪院長在滬病勢沉重
現正設法醫治望避免手術剖割
軍委會電蔣促何應欽早日返平

南京三日電　汪院長隨從醫官羅廣霖，一日晚九時二十分由滬電褚秘書長，報告汪院長病況，茲錄電文如下，火急譯轉褚秘書長，並轉各部長鑒，汪院長今日白血輪增至一萬五千，按平時每立方公分白血輪約七千至八千，現增加一倍，爲膽囊有成膿液之象，故須謝絕一切工作，安心靜養。又孔部長一日晚於來京之前，往醫院慰視汪院長疾，據諾爾醫士云，汁膽液管爲膽石阻塞，膽液不能流通，病狀頗爲沉重，現正設法醫治希望能避免用手術之剖割云。

南京三日電　行政今日會議出席各部會長官及列席各次長等，聞汪院長此次患病頗重，得醫生報告膽囊有成膿液之象，決議用全體名義慰問。

南京三日電　孔祥熙二日晨由滬抵京，當赴政院代汪主持例會，會畢即到財部處理部務，又財部發表孔昭林爲調查陝省地方捐稅委員云。

南京二日中央社電　政院會議後，有人詢何應欽北上期，何答尚未決定云。

北平三日電　北平軍分會全體委員，前日會聯名致電該會委員長何應欽，促早日命駕北返，主持一切，茲悉該電發出後，軍分會全體委員，復於昨日致電蔣委員長，請蔣從旁促何早日北上，該電亦已發出，又軍分會委員，前曾一度會談，公推委員何競武親自赴京謁何，敦促何氏來平，何競武已於昨日上午八時四十五分乘北甯車赴津。

明華津行昨午啓封
債權團已決定監督辦法
務堅決要求能如數清償
由三關係方面協議

（天津三日電）明華津行清理問題，已得初步解決，該行定今日下午三時由債權團總代表年光堯，許漢卿，及債權團之律師張恩壽，朱道孔，張紹曾，會計師張贊勳，楊會煦，孫敏等，及津行清理處代表高善謙律師，郭定榮會計師，偕赴法工部局派偵探長等，協同出發赴法租界明華銀行，三方面會同啓封開庫，實行清理，在清理期間，須經債權團代表隨時在場監督，此次由債權監督清理之辦法，係由各分組債權團聯合組織會派總代表十一人赴法工部局接洽後，獲得之結果，昨日下午三時，市商會明華委員會，五委員及朱道孔方面之債權團十一代表，續在市商會，舉行聯席會議，由年光堯主席，決議，一，推許漢卿，年光堯，張恩壽，朱道孔，張紹曾，張贊勳，楊會煦，孫敏等，及債權代表，赴工部局，會同工部局代表，及債務代表（即明華清理人）赴明華監督啓封開庫，二，債權代表逐日應赴該行清理處監督清理，三，反對總行統籌辦法，堅決要求行方實施當地解決方案，並以「照數賠償債權」爲最後條件，決不讓步，又債權團除登記方面已開經結束，並已將戶數款數統計外，其朱道孔方面債權團登記，亦議定趕於昨夜核算統計，求得數字以便會總提出，爲交涉根據云。

胡漢民
已抵意威尼斯

廣州三日電　昨日午後，西南政委會接得電訊，謂胡漢民已抵威尼斯，王寵惠及對意大使劉文島皆在碼頭迎迓，巴黎及歐洲各支黨部，亦有代表往迎云．

濟萬國儲蓄分會
昨晨停辦
全省十餘萬儲戶聞訊極驚　麕集門前經警勸解始散

濟南三日下午十二時電話　濟南萬國儲蓄分會，江晨停辦，全省儲戶十餘萬，每月存款三四十萬，儲戶聞訊驚慌萬分，該會經理咸金標，已赴青請示，並商善後辦法，濟儲戶聚集門首，經警勸始散。

第三國際
即將舉行七屆大會

英斯科三日電　共產黨第三國際第七屆大會，舉行在即，十國代表已有多人抵此，法共產黨衆議員加興即其中之一人，他日開會時，普通人及外國記者，均不許旁聽，大會議程共有五項，一，執行委員會報告，二法西斯黨所採取攻勢，(三)第三國際關於勞工階級組織聯合陣綫，以反抗法西斯黨所担負之任務，四，帝國主義爲國作戰準備，五，社會主義在蘇聯所獲得之成績，

德教育專家到平談
改革學校制度目的
係力謀與新精神同趨一致

北平通訊　德國教育專家克林氏，於昨日上午抵平，記者藉悉德國改革學校制度，特訪克林氏於寓所，據談如下：世人對於德國禁絕癡疾人生育之法律，多所評論，殊不知德國之政策，決不限有消極的絕滅民族中不可治療之惡疾，而更進一步在積極的促進民族之健康，德國往日固號稱學者之國家，往往足不出戶，孜孜研究，而今日之德國，則轉而爲使精神體格活動力一致發達之先鋒，此項改革，不僅在民族中之個人，尤須在民族全體一致，時至今日，無論政治上，經濟上，固罔不須自萬難以求出路也，是以努力自強之德國，尤其對於鍛鍊，關於體格之青年，懸定兩種標的，務在最近期間使之完成，即農業復興，（與工業對立以振興農業）與完成技術化（如製造原料及建設國內交通網等）是也。

倘就此範圍而詳言之，則處處可見新思想新制度之充滿，家庭，學校，及青年團體協力合作，以期養成體力強健，精神活潑之青年民衆，方去歲政治改革之初，似覺此項青年團體所謂「希特勒少年團」者，有侵及家庭及學校範圍之嫌，對家庭內及教育上未免有若干強烈之干涉，致貫口實，以此點論，至今日仍未能全入軌道，惟已有合理之計劃與標的，期以時日，必可完全實現，固毫無疑義者也。

學校制度已大加改革，力謀與新精神同趨一致，對於青年男女學生，於科學課程而外，體育課程亦同樣注重，務使其時間，彼此相當，各大城市中多設城郊學校，俾有空曠之地，以供遊戲及園藝之用，而不爲市聲所擾，當然此爲例外之舉，就普通而言，方且主張最少限度，凡高級學校，以十二至十三年爲修業年限者，皆須有所謂「村舍」之設備，各班學生皆須偕同教員按月輪流赴鄉間村舍實習，至於女子學校之制度，更屬完全變更，科學課程，較之體育及實用家政，園藝繪紉等課程，遠居於後列，最足注意者，爲各種興校內新設之所謂「國家青年日」之辦法，每星期六凡六歲至十四歲之學生完全停止上課，凡男女學生之不在希特勒青年團者，於是日僅以數小時之時間，授以國民及國家政治上普通之問題，其餘時間，可以自由遊戲，及女習體操，然而大多數青年學生，皆屬於「希特勒青年團」及「德國女子協會」，則於此兩種團體之青年，國家青年日作旅行，郊外遊戲及遊藝大會，國社主義之青年團體，已發展爲種種特異之方式，如鄉鎮中皆有所謂「首領學校」，以期根本造就首領之人材，除政治的意義而外鍛鍊體格與訓練思想上理解之能力，亦大有關係，青年團之各部隊於郊外露營及遠足旅行時皆集合爲一，此外各大城市之希特勒青年團，又施行所謂「鄉村派遣制」，即謂在夏季休假期間，凡需要休養之青年男女，皆設法使其赴鄉村寄居於農人家庭之中，最後尚有所謂「露天遊戲之下午」及「唱歌之夕」等制度亦當在提及之列是時全村或全城區之青年咸結隊外出，遊戲歌唱於萬綠叢中，以享大然之樂焉。

按一般時間之分配，星期日之生活，應屬於家庭，爲能實行起見，是以僅有國家青年日之規定，在學校修業期間，有一部學生的附加所謂「鄉村年」，即謂各大城市大工業區內貧窮而強壯青之青年男女，另使其赴鄉村中實習一年是也，然而養成青年健全體格之意義，僅據上述，猶未足盡其能事也，希特勒青年團，尤認爲急務者，乃對於十八歲以下之青年，無論在校，或從事工作，務使其有數星期之長期休假，以便可以自爲精神上體質上之修養鍛鍊，對於失業青年，德國現行之「鄉村幫工」及「勞動服役」制度，尤爲特優之辦法，所有青年男女，有時單獨派往各農人家庭內，協助一切有時集團的赴鄉村結黨服務，若等可以在彼間獲得有益健康之工作，且可養成通工合作之美德，對於鄉村青年當關係另一問題，其教育之目的，一方在導之多爲遊戲歌唱，以活潑其精神，一方多授以技術科學，俾有使用新時代機器之技能在此情形之下德國城中與鄉村之青年，等量發展，養成堅實之精神體格，以備應付世界發生一切之新事態。

德國在此發展進程中，對於種族問題亦發生全完新穎之思想，暫時因尚有許多德國人對種族問題，不免有膚淺偏於審美觀念之言論，金髮碧眼以此自豪，而有時對其他民族似存歧視，固然此種自豪之驕態多爲各種民族不期然而然之常情，然而所以自豪者，決不當僅在表面上之形態，而更有其他重要者在，足以判定將來民族之命運，蓋必其體力上、靈上唯有大作爲之能力，而後可稱其民族優越性也，準此項民族觀念以觀之，可以了然上述之種種設施努力，無非激勵增進，以維民族於不敝耳，世人尚有特加注意之一事，即世界著名之歐林比克大會，將於後年在德國舉行是也，是以今日德國極度緊張，遂謀應如何增進一般青年之活力，而使之發揚於天才特具之競技方面，歐林比克大會恰亦可爲試金石，足以徵驗新興之德國是否專騖於軍事政治之組織，而遺望一切，或者如本文所述，是否果注重於謀內部之健全而準備盡力於和平也吾人其於一九三六年在柏林拭目以俟之

日本海上大霧中
發生撞輪慘劇
一輪未受損傷一輪全沉　僅救出被難者百零三名

東京三日路透電　今晨未及一時時，兩日輪行駛日本海上，於濃密大霧之中，兩輪相撞，溺斃旅客一百餘名，甲輪（七六七噸）於密漫大霧之中只有不住的放氣，打鐘，減低速度，慢慢行駛，今晨一時，行近某島，朦朧中發見乙輪（二一四四噸）之黑影，行駛已近，躲避未及，乙輪之船頭撞入甲輪之機輪內，海水湧入艙內，一時輪上慌亂無措，急速招集水手放落救生小船，正在此慌亂之際，甲輪漸漸沉下，僅三分鐘已沉沒不見，多數旅客尚在夢中，未及掙扎，驟然而死，時間之猝然，不容拍發求救之電報，甲輪載客一百六十八名，員工八十五名，乙十黑暗中拯救，被難者，至今晨五時始已，共救出一百零三名，但其餘之一百四十名，恐無生命之希望，

陳策即將赴港
率海圻海琛北上
粵兩艦現由粵抵港

上海三日電　陳策派前參謀長金翊文，陳季良今晨乘胡佛輪赴港，接洽接收兩艦事，二日晚可抵淞口，即首途赴香港，三日電，海圻，海琛，陳策二日由京抵滬，往北返兩艦北上，陳季良，率海部六艦，金虎兩艦員兵，後，再率領軍艦，因機械損壞，一日離港，二日抵港，與海圻海琛，候粵艦京候檢閱，候陳策無關。

施肇基照會美外部
就任新職
俟外部將國書寄到後　即與美約定呈遞日期

南京三日電　我國首任駐美大使施肇基於昨日照會美外部就任新職，聞施氏俟國書寄到後，即與美約定呈遞日期。

湘省定期合署辦公

長沙二日電　二日省府常會，通過合署實施辦法，一切文書，以省府名義行之，各廳辦公地點，暫不移動，定十五日開始辦公

國府命令

南京三日電　國府二日令一，茲修正導淮委會組織法公布之此令，二，任命水梓兼甘省政府教廳長，此令，三，甘省府秘書長魏鑑呈辭，魏准免本職，此令。

下半旗
國府規定辦法

南京三日電　國府頃訓令直屬各機關，按國旗使用有關觀瞻，過去每於遇令下半旗紀念日，民家，商店，住宅，一律懸旗，方式參差，有似廢置，極應加以整齊取締，爰經本會第一七四次常會決議，凡下半旗之日，除各機關門首向有旗竿，每日必升旗者，照下半旗，其餘一律不得懸旗，

胡蝶歸國
今日抵港　後日赴滬

香港三日電　胡蝶四日可到港，港十六家戲院同映放影蝶片，胡預定赴省港界歡迎會後，即晚在中央院登台，夜十時赴省，六日返滬，

武昌民生紡廠突告停工
失業工人二千餘

漢口三電　武昌民生紗廠，受紗業不景氣影響，二日突停工，失業工人兩千餘，

社論
商震治冀兩大原則

津電訊，商震談：『余對省政興革尚無具體計劃，惟有兩原則，(一)人民脂膏，全用於建設事業，(二)維持治安，發展經濟，使人民衣食無憂，生活安定』。這兩個原則，看去似乎不甚廢重要，但苟能見諸實行，以之治河北而河北治，以之治中國而中國亦莫不治。茲特闡明此中要義，獻給中央及各省當局。

誰都知道，中國需要建設；但中國有沒有從事建設的力量呢？這是值得注意的問題。我們認爲，建設的力量是有的，祇要政府當局抱定決心，在軍政開支上力事撙節，集中經濟力量來從事於建設事業，一定有偉大的成績。拿具體的事實來說，中央政府的開支年達八萬萬餘元，而軍務費與債務費兩項支出竟達六萬萬餘元，佔總支出百分之七九．三二。反觀建設費與實業費爲數微乎其微，二十二，二十三兩年度，兩項每年不足千萬元。最近政府通過的二十四度國家總預算，在九萬萬餘元的總支出中，建設費與實業費兩項亦僅四千萬元。這樣，我們可以明白中國並不是沒有建設的力量，而是不能或不肯運用經濟的全力來從事建設。人民的脂膏，大部份用之於軍費，然而國家二百萬大軍竟不能保國衛民，這是多末令人痛心的事！政府當局天天哭窮，年年入不敷出，民脂民膏，完全無代價的給消耗了，在建設上亦何曾有令人滿意的成績？今後我們希望，政府當局要澈底改變路線，拿老百姓的錢，給老百姓謀幸福。實行『人民脂膏全用於建設事業』這一個原則。

近十數年來，關於主義及制度問題鬧得老百姓莫知所從。甲說某種主義可以救中國，乙說某種制度可以救百姓；然而時到現在，中國愈救愈危急，民衆愈救愈痛苦。有人說，中國的民氣太死了，都是甘心作牛馬奴隸。可是我們要問，民氣爲什麼會死下去？民氣之死是否由於當者逼迫而使之然？在北伐未完成之前，中國老百姓抱着熱烈的希望，來幫助革命勢力發展，但在北伐完成之後，國事愈弄愈糟，民衆的痛苦有加無已，社會的黑暗依然如故。鐵的事實，逼着民衆灰心，逼着民衆由失望而絕望，還有什麼話可說呢？老百姓的希望是至爲簡單的，祇求『衣食無憂，生活安定』而已。在老百姓的心理中，那管出一個眞龍天子，那管出一個蓋世英雄，祇要能使大家『衣食無憂，生活安定』，在政治上無論有什麼花樣均無不可。眞的，貧苦的民衆，有何成見可言呢？我們的政府，天天嚷着『安內』，同時也發表不少的遠大計劃，無奈理論與行動，始終未能相輔而行。試問，民衆對政府的信仰焉得不冰冷下去？政治領袖不帶絲毫生氣，民氣又焉得不死？

要之，政府當局最大的缺陷是『言是而不能立，言非而不能廢』，高調唱了若干年，到現在唱得國將不國，民將無命。今後的政府當局果欲向好處做，必須做到『人民脂膏全用於建設事業』，更必須做到『使人民衣食無憂，生活安定』。說到便作，不能作的儘可不必空唱高調！

湘省霪雨成災
沅澧湘資大水同時陡漲
常甯安仁等縣盡成澤國
漢江水仍續漲防水會已加緊嚴防

長沙三日電　湘省連日霪雨不休，大水成災，湘資沅澧同時陡漲，省河水量漲至三丈，衡陽，湘潭，平江，益陽，常德，桃源等縣，田禾淹沒，屋宇傾塌，省賑會急電瀘湖各縣，保障堤防，何鍵電呈中央，請派員查勘救濟，

長沙通信　湘蒸兩河，水勢暴漲，衡州上下一帶，及攸如衡山湘潭，長沙，常甯，安仁各縣，禾苗大部被水沖沒，湘江水勢，亦陡漲不已，據昨日（二十五日）海關水表測量，上午六時，漲至三丈，下午五時，漲至三丈另一寸，白浪洶湧，將瀕陸岸，沿湘江河岸居民，均紛紛準備遷避，各公司湖江岸堆棧之貨物，已陸續搬運，免爲水浸，查此次湘水之起，由於大雨過多，六月以來，陰雨連綿，晴不數日，故演成水災，各縣報災電文，雪片紛飛，茲彙誌湘潭，常甯各縣重要告災來電如下，

湘潭來電　衡略，鈞鑒，屬縣兼旬霪雨，山洪暴發，沿河一帶低田，多被淹沒，城市河街，一片汪洋，人民皆架椽高處，啼飢之聲，慘不忍聞，現在霪雨日夜不休，水勢恐有加無已，災災堪虞，除召集各機關臨時協議募賑施粥，救濟城廂災民外，務懇迅頒急賑，以賑殘生，毋任屏營待命之至，縣長劉紹誠叩，

常甯來電　衡略，鈞鑒，本月浩（十九日）大雨傾盆，日夜滂沱，馬晨稍減少，山洪暴發，水勢澎湃，沿湘河蒸河一帶，溢水出河岸丈餘，田畝屋宇，房屋倒塌，什物飄流，牲畜沉浮，避難災民，相率號痛，其災情之重，損失之大，爲常甯四五十年來所僅見，顧上年大旱，全歲春荒，蓋藏早空，民多餓殍，重以罹茲浩劫，苦更難堪，災民流徙，非賑無生，伏乞設法拯救，毋任盼禱，縣長朱毓麟叩，

安仁來電　衡略，鈞鑒，准人委，救災民員會委員唐時若呈稱，安仁不幸，入春以來，霪雨爲災，秧種損壞，十有八九，栽蒔衍期，遲延一月，時令既過，生物難望，然猶望氣候調度，雨暘時若，以盼失之東隅，收之桑榆，乃入夏以來，霪雨淋漓，月餘未歇，禾苗未受日光蒸晒，苗蟲叢生，毫無生氣，乃本月十八十九兩日，傾倒如注，數日不息，山洪暴發，水勢陡漲，沿永樂江，及玄湖江兩流域，附近數里，盡成澤國，禾苗沖破，屋宇傾頹，牲物蕩然莫可計數，縣城一隅之地，亦淹沒過半，水災之重，實開近五十年來未有之新紀錄，現在波臣難退，災民無依，伏祈轉呈，請頒賑濟等語，查屬縣水災慘重，自係實情，災民流離，飢寒交迫，乞賜瓊賑，以延殘喘，縣長宋均叩。

南京三日電　漢口江水，連日上漲，記者特往訪經委會，探訪最近水位升降紀錄，據稱，漢江水位，爲四五．三尺，較平日增高甚多，該會現已急令防禦，以免危險，現閒省防水委會現正籌備防禦辦法，

漢口三日電，漢江水勢，二日又漲尺許，勢恐仍續漲，同時上游湘水，下游九江一帶，亦同猛漲中，漢市水患能否倖免，尚需預斷：省市防水會，已加緊防範，堤委會並將沿漢市堤線劃四段防守，

杭州二日電　此間今日晴，惟江潮未退，杭江路金華以上路軌損毀過多，日內尚通難車，

玻巴簽休戰議定書後
舉行第一次和解會議
阿根廷等國代表均參加

阿根廷京城二日電　巴拉圭，玻利維亞兩國，於六月十二日，簽大廈谷休戰議定書後，即組和會，今日在此舉行第一次會，由阿根廷外長拉馬斯主席，阿根廷總統哈斯托致開幕詞，謂阿根廷願息事便利到兩交戰國商業航業問題之解決，除巴玻兩國之代表外，尚有阿根廷，巴西祕魯，智利等國代表參加會議，該會之第一行動，即將休戰議定書，正式訂定，

波外長昨赴柏林

羅外長與英相商中歐問題

法國祭陣亡將士極盡悲壯

巴黎三日路透電　德英法退伍之軍人，昨在法國陣亡將士紀念碑前，舉行最悲哀之祭禮，此爲無名英雄碑前第一次莊嚴表現，德代表獻一極堂皇偉大之花圈，最後作哀樂，英法及其他國之代表均搖旗誌哀，而德代表則呼希特勒萬歲。

華沙一日電　波蘭外交部長貝克今日宣稱，渠定星期三赴柏林，與德國總理希特勒作兩日之會商，討論關係兩國之政治問題，一般人聞得此項消息後，均預期德波友誼努力之恢復。

柏林二日電　據今日此間消息，波蘭外長柏克，已接受德政府之請書，將於七月三日來游柏林，盤桓二日云。

華沙一日電　德國宣傳部長戈培爾及航空部長戈林曾先後來波聘問，嗣因軍政部長皮爾蘇斯基上將之喪，波國迄未報聘，現服喪期滿，外長柏克定於本月三日或四日前往柏林訪問德國政府，柏克此行雖無政治意味，但當乘機與德國當局研究關係兩國之各種問題。

倫敦一日電　外相霍爾航空大臣李斯特，及航空次官沙遡本日舉行長時間談話，討論天空洛迦諾公約問題，事後據稱曾將四月間法國所提議關於天空公約之計劃及最近德國所提出之草案再度加以研究云，關於此項公約之訂結方式問題，現聞英政府始終主張由洛迦諾公約各簽字國訂立普遍協定，俾將各該國對於使用空軍之未來約束加以確定，然後或再訂立一種或多種協定，載明執行公約之程序云。

倫敦一日電　羅馬尼亞外長蒂杜樓斯哥由法國抵此，本日曾與首相包爾溫會談，繼又會晤外務次官文西泰，討論中歐及巴爾幹半島之時局，明日蒂氏曾將與外相霍爾及不管部閣員艾登晤談。

倫敦二日電　艾登今日在下院代外相霍爾答保守黨議員却爾頓之問話，謂日本近在華北出兵之際，天津等處貨物運入內地曾否感受運輸上之困難，英政府現尙未接有報告，如果有嚴重不便情事，則政府必予以注意，對於此事加以調查一節，刻在考慮中，但渠深信駐華大使賈德幹如遇需要必已早向政府報告矣云。

紐約一日電　據紐約讀報載稱，華盛頓海約所規定海軍造艦休戰辦法，係於一九三六年底期滿，若本年底不能訂立新協定，加以延長，則美國海軍當局，將於一九三七年一月份起，建造三萬五千噸之主力艦七艘，以後每年添造一艘，藉以替換應用已滿二十年限額之舊艦，並於下屆財政年度，先行要求此項主力艦一艘，驅逐艦十二艘，及潛水艇六艘云，按根據國會最近通過之海軍預算案，美國得建造新艦二十四艘，藉以替換艦齡屆滿之舊艦，而使海軍噸位增至華盛頓條約所許可之限度，第一批造艦共十三艘，將於本年十二月動工，計輕巡洋艦一艘，一萬五千噸之航空母艦一艘，驅逐艦八艘，其中三艘每艘噸位不過一千八百五十噸，五艘則噸位不過一千五百噸，又潛水艇三艘，第二批造艦共十一艘，計輕巡洋艦一艘，驅逐艦七艘，每艘一千五百噸，又潛水艇三艘。

倫敦一日電　自由黨領袖勞合喬治，所發起謀維持和平及英國經濟建設之行動委員會，召集第一次全國大會，於本日開會討論各項外交問題，英國前駐國聯代表薛西爾，在大會發表演說，重申其原來主張，即英國應以國聯爲基礎，決定外交政策，以集體制度爲基礎奠定和平組織云，

東京二日電　陸軍省於三日開催預算省議對十一年經度預算之計算，即既定費與新規定經費，加以考究，而明年度要求之額數者，一，基本預算二億五千四百萬元，一，滿洲事變費一億四千萬元，一，資材整備費約一億元，一，航空及防空充備費新規計劃，初年度份約一億元，一，兵備改善及其他費約二千萬元，以上諸費超過六億元，陸軍省所充備軍備預算者，因鑒於湖洲之現狀，及時下國際間情勢之險惡，不可缺者而出此强硬之態度，因最後之決定現大藏省當局及各方有相當磋商與討議。

貝倫卡航空公司完成　橫渡大西洋航行計劃

於八星期內由紐約飛比利浦

倫敦二日電　貝倫卡航空公司聲稱，現已完成按期飛行橫渡大西洋之航行計劃，第一機定於八星期內，由紐約飛至比利浦，駕駛者乃美著名飛行家哈邦，載客十八人，現向公司定座者，已逾百人。

日林陸相擬勸　首相外相遊「滿」

俾樹立對僞國策方針

東京二日電　林陸相於視察「滿洲」回京後，即慫恿各方有力者赴滿視察，且曾特向岡田首相及其他各閣僚提議謂，欲行樹立對「滿」國策，必須於適當時期，一度赴「滿」遊歷，本日在通常閣議中，亦似將復向首相及外相作此項勸告。

林並答參謀總長質問

東京二日電　林陸相於昨日下午二時半，往訪閑院參謀總長，詳細說明視察「滿洲」情形，約及兩小時之久，並經閑院總長作種種質問。

哈埠俄僑定期撤退

傳俄領已令於八月廿四日全行離僞、

日對俄抗議在檢討中不惜斷然態度

大連二日電　「滿洲」半官通訊社國民社，今日發出消息謂，哈爾濱蘇俄總領事，已切實諭令蘇俄僑民，於八月二十四日全行離開滿洲，此間聞之，大爲震動，第此消息至今日深晚尙未徵實云，

東京二日電　關於國境之越境事件，俄政府已於一日午後七時寄到抗議電書於外務省，復於二日午前謂其中尙有一二錯誤，申請訂正，外務省對此抗議，正待南駐滿大使之現地報告，而爲其善處，然外務省對此，則採取左記立場，一，如此越境事件之發生，係起因於國境之不明，故欲先照廣田外相所提議之國境紛爭現地解決爲主旨，期望共同處理委員會，先作誠意之回答，一又如此種外交交涉，對方國政府尙未作文書上之通告，即先行在莫斯科發表其內容，係不辦外交上之禮儀的挑戰暴舉在日俄國交上認爲遺憾，故喚起俄方注意，一而日本政府以俄方爲打開歐洲方面之危機，使其方向轉向於遠東，而欲牽制日本之動向，予以充分之注意，更以日俄關係因東鐵讓渡之機會，已上軌道之際，故以極冷靜愼重之態度臨之，再外務省當局目下對於俄方抗議內容，一一加以檢討，對方如有非法之處，則斷然應酬以斷然之態度，

大連三日路透電　此間滿洲某半官報之代理，於昨日發表消息云，哈爾濱蘇俄總領事，確已下令促其人民，於八月二十五日悉離「滿」境，外籍記者爲搜求確實消息，向各方探詢，忙至中夜始已，而官方宣佈並無其事，莫斯科路透社之消息云，蘇「滿」邊境幾次發生事件，遂引起蘇俄向日方提出嚴重抗議，該抗議書內歸述，有四名俄衛兵在俄境被日「滿」軍隊所殺，此數件不幸之事，可以證明係「滿洲」當地官吏有意激起俄日間之紛爭，又附帶聲明蘇俄不能允許日「滿」在俄內部個水航船，最後聲明一切責任須由日「滿」當局雙方負之。

日擬設世界第一流之國際通信社

名爲社團法人同盟通信社　由外務遞信兩省發起組織

東京二日電　關於國際情勢之複雜化，日本亦擬設立世界第一流之國際通信社，此議爲年來朝野一致所希望，最近始時機成熟，聯合電通之二通信社已得諒解，加入新通信社，又日本放送協會，亦對其組成表明努力之意向，故於五月九日由廣田外相，床次遞相，聯名招待全國主要新聞社，及日本放送協會代表者二十數名於外相官邸，席上說明此時應超越既存通信社，而設立社團法人組織之一大通信社，政府將盡力予以特點與便宜，出席者均贊成，一致通過，其最後準備極爲進展，目前作成條則，決定名稱爲「社團法人同盟通信社」（七月二日）加入新聞社如左，報知新聞，東奧新聞，東京日日，東京朝日，中外商業，小樽新聞，大阪每日，大阪朝日，讀賣新聞，神戶新聞，高知新聞，國民新聞，山陽新報，京都日日，九州日報新，都聞，信濃每日，時事新報，新愛知，以上十九社及日本放送協會代表者爲發起人，聯署向遞信外務兩大臣提出正式許可，不久即可認可公表，俟役員選任及從業員之採用等種種準備完成，即可開始營公，

膠濟鐵路車務處廣告

本路定於本年七月一日起將四方，滄口，城陽，藍村，蛘山，蝦蟆屯，二十里堡，朱劉店，呂樂，李店，張店，普集，棗園莊，黃台，淄川，大崐崙，婁山等十七站，開爲旅客聯運站，發售前往國內各路旅客聯運票，辦理包裹聯運，并代收物包裹價特此廣告

嶗山柳樹台上

嶗山大飯店

四十餘房間，球場，游泳池，自來水，宴舞廳

遊歷，避暑，結婚，宴客，蜜月旅行，天然療養

電話六四四四分機三十號

遊嶗專車

經濟。舒適。穩妥。迅速

自六月卅日起

每早八時由中國旅行社開往

每晚六時由嶗山柳樹台開回

汽車詢問事宜請　撥四九一一號 至中國旅行社

嶗山　王子澗　柳樹台下

樂天園飯店

房間潔靜寬敞舞廳冷熱水浴室冲水廁所游泳池網球場各種遊戲運動西菜精美價代備汽車。往返二元，四十分直達

避暑休息之勝地

青島代理處東亞建築行　萊蕪路十八號　電話二八〇七

嗚謝啓事

寒門不幸先夫棄世人口衆多意見不一糾紛之起勢所必至親友知有變化特爲成立公約冀以制糾紛維持久遠　惟因遺有薄產垂涎者衆一門孤寡易爲利用從中慫恿　大有人在不數月間公約　推翻各走極端利害不計攘奪財產犧牲不顧先夫遺產　形約化爲烏有李氏遺族旋踵即成餓殍當此千鈞一髮之際幸蒙韓主席沈市長　愛民以德特派社會儲局長　公安王局長商會宋主席暨地方紳董王仰先姚仲拔丁敬臣　蘇勵臣張玉田王蓋臣牟子明　梁勉齋柳文廷于廼鐸　張星五傅敬之王召麟等　先生組織調解委員會以維家務秉公處理立解糾紛　現已分析清楚僉稱公允　使仇視之家庭變爲和好　將沒財產得以保全　皆官紳諸公之所賜也李氏子孫縱啣環結草亦不能圖報於萬一矣感載之餘謹以鳴謝

李張淑君　李王淑華　李李蘭彬　李張瑞芸　率子　鍾文恩　汝霖　謹啓

東華池開幕廣告

敬啓者本塘以擴充營業　酬答顧客起見特加修理　粉刷煥然一新刻已告竣謹訂於本月二十九號正式開幕屆時務請早臨乃荷

價目表

樓上官座每位大洋二角五分
樓上稚座每位大洋一角五分
樓下官座每位大洋一角二分
樓下稚座每位大洋八分
男女房間官盆每位大洋四角

本塘主人謹啓　小抱島益都路一二九號　電話四六九二號

明星大戲院

祇有一天

少女們！！這裏是你生活的寫照！

新生活運動下促進女德的電影

衝動你滿腹甜酸苦辣的多角情感

榮膺美國影藝學院最佳表演獎章之大明星

凱絲玲赫本主演

小婦人

"LITTLE WOMEN"

月夜春潮一樣夢幻一樣膩豔

瀑布烈焰一樣雄偉一樣沸騰

把每個青年人欲說而不能說不敢說的心事活活描出

這裏有·和平的人生觀。軟性的戀愛觀。另一種人生滋味。另一種靈魂結合

一九三四年文藝電影第一部驚人鉅製

恨人愛人做母做女都來此

女的女的父的子的應看片

注意時間　改映四場　二時卅分　四時三刻　七時　九時一刻

北平路大新商場五層樓

青島電影院

遷移停演

逕啓者本院開幕迄今荷蒙　各界惠顧不勝欣幸奈因本院地基狹隘設座無多而每日常患人滿屢有觀衆不得佳座而回者此本院之所憾也現爲避免起見特另租他處大加修築不日即可完竣並重租到著名巨片多部近日到青將放映於新院務請　各界注意新院地址及開映日期是荷

本院主人謹啓

山東大戲院

價目　樓下一律四角　樓上前七角　後排五角

時間　二時起　循環放映

天一影片公司全部對白歌唱有聲大傑構

重歸

監製　邵醉翁　導演　高梨痕

主演　范雪朋　陸麗霞　張振鐸　沈亞倫　陳雁　魏鵬飛　馬東武

「重歸」開展着中國電影嶄新的姿態！

「重歸」供獻出天一公司美滿的收穫！

有破落農村的片段

有繁盛都市的速寫

如讀一首詩中有畫的詩

一切都美麗！
一切都偉大！
一切都緊張！
一切都感動！

在這裏可以看到三個不同型的女性：沈毅的，質樸的，放浪的，

如看一幅畫中有詩的畫

本片有高天樓作新曲三支

一，偉大的手「范雪朋唱」

二，美麗的青春「陸麗霞唱」

三，豔陽天「陸麗霞唱」

毫無疑義，這是一部精湛的作品

值得你來鑑賞！

下期開演

逃亡

藝華公司驚震銀壇的大傑構

岳楓編導　袁美雲主演

請注意開演日期

天氣炎熱貴體違和乎

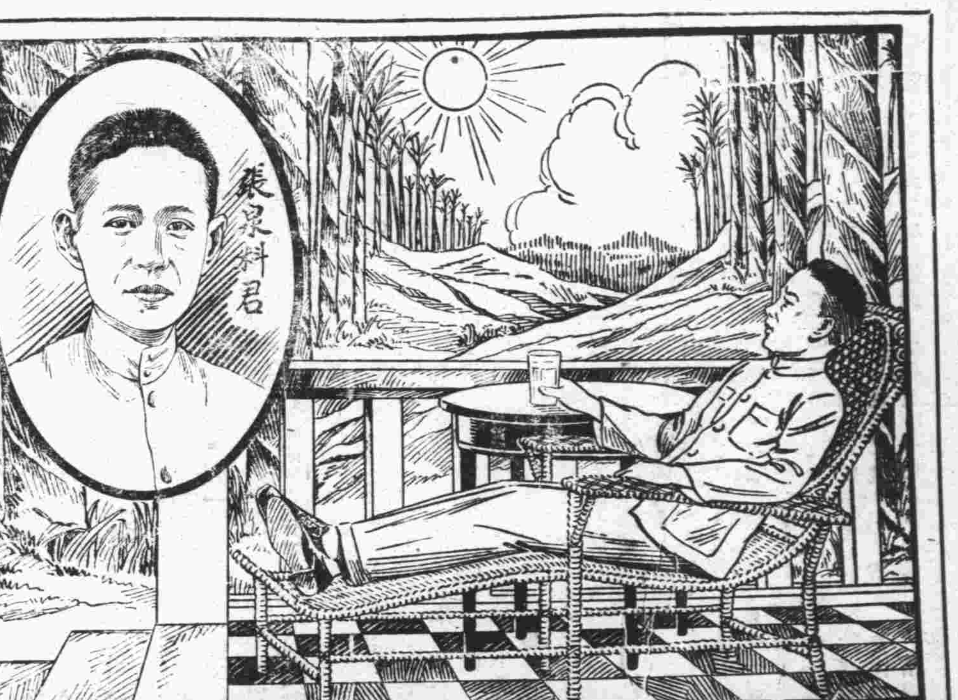

天氣炎熱爲其所苦者實繁有徒蓋熱能使血衰薄由是神經失養而衰弱消化不良兩食滯體力不濟而疲倦精神短少而困頓此外更有頭痛腦弱系痛背痛等症皆爲體質與精神兩傷俱敗之徵象於此而謀補救之道欲使血液復强消化復佳身體復健舍補血健腦莫屬韋廉士醫生紅色補丸即是補血健腦速效神品在世界各地已有千萬疲勞虛弱之男女証明其效在南洋馬來緬甸錫蘭蘇門達拉等處終歲炎熱之地方亦有無數病家受此世界馳名補血健腦聖品壯體强身之益矣即如南洋叱叻怡保邦里馬街永元堂張泉科君亦其一也

張君書云『鄙人前營橡皮事業時神疲體弱記憶不强辦事無趣夜眠不甯胃口惡劣歷試各藥均無效果後服韋廉士醫生紅色補丸旋即逐漸復元續服無幾飲食大增體力恢復眠睡安適辦事有力記憶優良迄今仍然十分康壯故余深信韋廉士醫生紅色補丸實有恢復健康之效也』凡身體衰弱血虧腦虛消化不良或患痛瘋癱疾脚氣乃至婦科各症者務須立即試服韋廉士醫生紅色補丸愈速愈妙各藥房均有出售或向上海江西路四五一號韋廉士醫生藥局購買每瓶大洋一元五角六瓶八元郵力在內

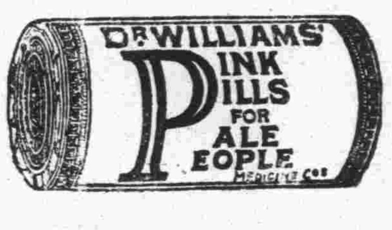

如意膏

療膚功效神奇

你可以少得牠麼！

無論通都大邑窮鄉僻壤如意膏療膚之效常在不斷地大顯神奇因其爲最新科學療膚產品故也雲南鹽津同義豐號包甸成君近曾採用此無上療膚新藥治愈伊自身及伊友人之皮傷皮病故特治致函敝局述其經驗如次包君書云『鄙人於今夏脊柱之頂忽然紅腫炎熱難當後搽如意膏數次霍然全愈有一鄉友脚跟受傷潰爛生膿亦以此膏治之而愈又如意膏對於其他皮膚小症亦無不應手奏誠效良藥也』

家中人偶爾割傷灼傷燙傷抓傷跌損或患濕疹疥瘡熱癤癩頭等症一經搽用如意膏莫不痛止毒消奏效神速似此神品君自不能缺少故請即爲購買一盒以備不時之需也 各埠大藥房皆有出售或直向上海江西路四五一號韋廉士醫生藥局函購每匣七角六匣三元五角郵費免收

交通部爲懸賞密報私設電台通告

近查各地常有不法之徒私自設立無線電台祕密通信非特破壞國營電信事業抑且妨礙治安觸犯刑章迭經本部嚴厲取締破獲法辦在案惟查私設電台率多行藏詭祕仍恐偵查猶有未盡爲特懸賞徵求告密無論何人凡能偵私設電台處所密報當地電報局或南京交通部電政司因而破獲者 每搜出發報機一具賞洋三百元搜出收報機一具賞洋壹百元其情節特別重大者并得從優議賞告密函件應用密封逕寄當地電報局局長或本部電政司司長親拆所有報告人姓名本部負責絕對嚴守祕密合亟通告週知希各注意爲要

陸湘 高永林 會計師受任悅來總公司清算人公告

本會計師等奉 山東青島地方法院第四四二六號通知書派爲悅來總公司清算人凡該公司債權人希於公告日起一個月內持債權憑証到青島高會計師事務所或陸會計師事務所登記逾期作爲自願放棄債權論至該公司債務人亦希於同期間將欠款如數 清償否則即當依法訴追特此公告

陸會計師事務所青島青城路二十四號

高會計師事務所青島中山路三十九號三樓五號

金城銀行

◎資本一千萬元

◎公積金三百廿萬元

商業部 辦理存款放款匯兌代客買賣公債庫劵及一切商業銀行業務

儲蓄部 專營各種存款如活期存款存洋一元即可開戶備有禮劵滿期六月即可生利會計獨立責任無限

倉庫部 代客堆存貨物棧租低廉押款便利

總行 天津英租界中街

分行 南京 北平 哈爾濱 石家莊 南通州 上海 鄭州 開封 長沙 漢口 蘇州 定縣 常熟 大連 武昌 濰縣 新浦

青島分行 天津路二十一號 電話 經理室五一八〇 營業室三七三八 儲蓄章程函索即寄

房產出售

茲有本市章邱路周村路轉角地皮一塊計十公畝六十七公厘八合四百二十餘方步上建二層樓房一所共計大小房二十餘間每月約收房租一百二十餘元又流亭路餘記里地皮一塊計五公畝三十五公厘五合二百十餘方步上建三層樓房一所共計大小房八十餘間每月約收房租二百五十餘元地址適中交通便利衛生廁所自來水管等均裝備齊全亟欲出售價格從廉如願購者請向小港一路正祥里二樓和祥正記債權團接洽領看面議可也

和祥正記債權團啓

青島成和堂書局

新到大批新書大減價三星期

地點：濟寧路 電話：四一八零

定價壹元 只售八分

本局新到名著『詩』『文』『學』『譯本』『小說』『曲歌劇』

著者	書名	冊數	定價	減售
曾毅撰著	中國文學史	二冊	定價八元	減售六毛四分
顧伯康編	中國文化史	二冊	定價三元五角	二角八分
章太炎講 曹聚仁編	國學概論	一冊	定價一元五角	二角二分
丁丁著	革命文學論	一冊	定價一元三角	一角〇四
COWIN著 鐘健閎譯	首領論	一冊	定價一元三角	一角〇四
朱謙之著	革命哲學	一冊	定價一元三角	一角零四
杜成演講 劉伯明譯	教育哲學	一冊	定價一元三角	一角零四
法國魯滂著 鐘健閎譯	羣衆	一冊	定價一元八角	一角四四
王獨清選譯	新月集	一冊	定價一元	八分
穆木天選譯	王爾德童話	一冊	定價一元一角	八分八
歌德著 郭沫若譯	少年維特之煩惱	一冊	定價二元	一角六分
法國古爾孟著 鄭伯奇譯	魯森堡之夜	一冊	定價一元五角	二角二分
倪貽德著	玄武湖之秋	一冊	定價一元六角	一角二分八
穆木天譯	蜜蜂	一冊	定價一元一角	八分八
張資平著	沖積期化石	一冊	定價一元七角	一角三分六
張資平著	愛之焦點	一冊	定價二元	一角六分
郭沫若著	辛夷集	一冊	定價七角	減售五分六
郭沫若著	卷耳集	一冊	定價九角	七分二厘
郭沫若著	雪萊詩選	一冊	定價七角	五分六厘
郭沫若著	星空	一冊	定價一元七角	一角三分六
郭沫若著	女神	一冊	定價二元二角	一角七分六
沫鴻著	夜風	一冊	定價一元七角	一角三分六
易家鉞著	西子湖邊	一冊	定價一元四角	一角一分二
蘇曼殊著	慘悲世界	一冊	定價一元	八分
郁達夫著	沈淪	一冊	定價一元七角	一角三分六
周全平著	煩惱的網	一冊	定價一元三角	一角零四
張靜盧編輯	紅葉	一冊	定價八角	六分四
向達譯著	拳術見聞錄	一冊	定價七角	五分六
丁丁 曹雪松編	戀歌	一冊	定價一元一角	八分八
費隻園著	清代三百年豔史	六冊	定價九元	七角二分
費隻園著	清代十三朝演義	六冊	定價九元	七角二分

自六月二十六日起至七月十七日止

勿失良機 千載難逢

人壽保險對於足下之貢獻

▲**保障家庭** 壽險常爲保障家庭份子而設、俾使實眷縱無足下之進款、亦能維持生活、本公司之家庭進款保單、可保君身後家人仍有一定之進款

▲**教育子女** 壽險亦爲籌措子女教育費之最便方法、如足下不幸早逝、本公司之教育保單、足供教育子女之所需、

▲**儲蓄養老** 壽險平時既能保障足下之家庭、俾高枕無憂、心安意泰、老時更可保有一定之進款、俾日薄西山、晚景可樂、

▲**抵償債務** 壽險有用以取贖押產者、譬如尊宅業已抵押借款、則實眷有無家可歸之虞、本公司之抵押保單、可爲君清償身後之債務、

▲**保全財產** 壽險可以保全財產之完整、假如身後絕無現款、則賦稅等費、何所自出、又如被迫清理財產、則所受損失、更屬不貲、故今之有遠識者、輒保壽險、以備現款、

▲**商業保險** 壽險亦爲解散合夥經營之善法、近年世人已知各有其經濟上之價值、無論何業、其負重之員司、應具保險、以防不測、本公司之商業保險、於夥友死亡時、立付現款、可供退股之所需、而免影響營業之進行、

四海保險公司

總公司 上海外灘十七號 電話一六八〇五

分公司 青島中山路 交通銀行大樓

青島總經理李村路神州大藥房

越陳越香

老牌

明星花露香水

家居常備 旅行必攜

上海中西大藥房發行

精神戒烟

照常吸烟〇見烟自厭
十日戒絕〇天然斷癮
試服三天〇功効立見
廣告欺人〇天誅地滅

▲定價一錢癮每料二元五角加料一錢加洋二元

抗毒除癮

試服每盒七角五分每加一錢加洋三角

青島獨家經理總批發處 海關後金鄉路南首二十一號 太和春藥房

八大特色

(一)性王道戒補並進不含嗎啡海洛因麻醉等毒品 (二)專戒鴉片紅丸白麵嗎啡針等癮工作照常毫無苦痛 (三)能洗滌腸胃肺臟等毒由大便逐日下積毒 (四)輕癮至多十天斷根 (五)本藥試服三天可減烟癮三分之一 (六)已經數萬人試驗靈效無比謝函盈 (七)不賣野人頭參考證如山 (八)定價從廉不牟重利以期普濟

上海英大馬路貴州路濟倉製藥公司發行 請詢電話

婦女外用下治丸

青島總經理 海關後金鄉路廿一號 太和春老藥房

◎婦女病◎不吃藥◎能根治

用下治丸後，准見積病化下。收效速，用量少，無論輕重赤白帶下，腿酸腰酸，肚脹腹痛，癥塊凝積。甚至不能行動，或子宮寒冷，月經停閉，久不受孕者，用後准見奇效，使腹內積病化成穢塊流出！輕者一盒，重者三盒。他若處女經閉，面黃肌瘦，飲食少進，產後諸症，用之尤有特效，否則可以原藥盒皮直寄本社聲明退款，▲影印功效證信錄及詳細說明書，請向各經售處或函天津本社索閱，如能證明該證信錄內函件有僞造者，願受罰千元，本藥曾經天津市府化驗，實業部註册 △定價每盒一元二角

素波製藥社啓

▲經售處東鎮歷城路天和堂東鎮台東四路及滄口大馬路同義堂△濟南普利街東亞藥房△天津特二區壽安街

長命補腎軍

銷精固髓 奪天造化 藥性王道 補力雄偉

趙濟倉

半價出售

保證 反證 鐵證 確證 榮證

購服藥後不諸君見效或可有疑問本廠退還原價以負責保證倘任何遺精滑洩有精力腎虧不固已經百症當試百驗以資保證止爲保險不功效特廉見重大價通補已經一百種靈驗名揚證收藥實行定價全國馳名一只種一瓶略數日速起本品重風本半十打除根感謝函件輕症必信任採用效品已症蒙家各大醫院留師證明如山

◎治腎虧腎萎保證家庭美滿 ◎治手淫惡習保證永不再犯 ◎治腦弱失眠保證記憶清明 ◎治頭眩目昏保證精神煥發 ◎治遺精滑精保證恢復青春 ◎治精寒精竭保證田丹和暖 ◎治四肢無力保證轉弱爲强 ◎治命門不固保證生殖健强 ◎治子嗣絕望保證一索得男

本品乃腎病專家趙濟倉經驗心血結晶其原料採用王道國產貴重補品親自監製而成不寒不燥絕無流弊倘用毒性劣藥天誅地滅市間劣藥甚多損失金錢事小爲害終身大事豈可忽視爲社會除害計將本品半價出售以利病家外埠函購起碼一元寄費加二◎每瓶半價◎普通祇售二角五分◎特製五倍藥力五角◎外埠函索另加寄費

●上海貴州路寧波路口濟倉製藥廠發行

青島獨家經理總批發處 海關後金鄉路南首二十一號 太和春藥房

國醫 陳鴻雪 診例

科目		
傷寒 溼熱 痛痺 喘咳	疫痢 血症 勞損 喉痧	婦科胎產調經帶下各雜病 幼科痘疹驚風蟲疳等雜症

診金	
門診 一元 出診 二元	拔號 加倍 附診 一元
膏丸長方通函論症各四元	家庭或團體醫藥顧問另議

時間
上午十二點至二點 下午五點至八點 星期日全日

診所 中山路鑫東肥城路十一號

膠濟鐵路管理局招標承辦材料廣告

本局現擬標購左列材料如願投標者可至本局材料處採辦課領取標單遵照標單背面所印詳細章程填具標函限於左列規定日期開標以前送到即在本局當衆開標過期標函概作無效特此廣告

標號	材料名稱	開標日期	投標押款
特字二八九號	螺栓帶帽鉚釘等（圖說每份兩元）	七月八日	五百元
特字二九七號	柴油及汽油	全右	三千二百元
特字二九四號	石渣「在大港四方間開採」	七月十一日	八百三十元
特字二九六號	機務各季制服皮鞋	七月十五日	二百五十元
甲字二八八號	互叫選數電話機等	七月二十五日	六百元
甲字二七五號	灰條子	七月十日	二百元
甲字二七四號	紫銅板紫銅片「圖說每份二元」	八月十四日	二百五十元
甲字二七七號	白帆布	七月二十二日	一百五十五元
甲字二七八號	石棉墊繩	七月二十三日	一百十五元
甲字二七六號	直流電力表	八月二十九日	二百元
乙字二五八號	風泵油及獸脂	七月十日	五十五元
乙字二六一號	窗簾	七月十六日	七十五元
乙字二六零號	車座套	七月二十四日	九十元
丙字一九五號	滑車	七月十日	二十五元
丙字一九九號	彈簧圓鋼等	全右	五元
丙字二〇九號	紗罩清灰針	七月十一日	十五元
丙字二〇三號	雜毫棉紗頭	七月十六日	十元
丙字二零五號	油盒道盆燈心	七月十七日	十五元
丙字二零六號	皮帶	七月二十二日	十五元
丙字二零七號	軟槽鋼	全右	十元
丙字二一二號	燐銅	七月二十九日	三十元
丙字二一四號	電瓶磁碗等	八月二十六日	三十元
丙字二零九號			

附註：自七月十五日起至八月底止所有各標均改在上午十時開標其餘仍在下午三時開標

青島新民印刷鑄字所

膠州路一〇六號 電話五二五九號

洪興德綢緞皮貨店

電話 二四五九 四七八六

物品之高超，爲同業之冠，定價之低廉，爲他家所不及，

新到大批最合潮流的夏季男女衣料！最經濟最摩登的，衣料

各界仕女欲買，請到這裏來！

地址：青島海泊路七十七號

出售羊奶

觀海一路二十三號德國飯店（電話三九五七）出售新鮮羊奶價格低廉奶質濃厚隨叫隨送

方濟公司保險部代理友邦人壽保險公司啓事

友邦人壽保險公司爲在美國政府註册組織健全根基穩固利益優厚保障完備有志保壽險者請即賜教爲荷

辦事處館陶路取引所 電話六〇〇一二號

大昌業實公司謹啓

汽車電池在酷暑時期最需仔細檢查稍有疏忽困難必多敝公司經理光明牌 Prest-O-Lite 電池多年爲酬答顧客便利起見歡迎免費檢查電池及其有關機件廉價充電能決電池各種疑難請速駕臨爲荷

產婦之福音

以世界無比指壓分娩之祕術能使產婦減輕痛苦雖初產婦亦無甚大之痛苦即能安全分娩敝產師在青十餘年精通華語如有貧困者接生費皆可遂時商議格外低廉

女產師 久保多利

廣東路四號 電話五七一一號

交通汽車行開幕

中山路五十二號 電話六二三五號

無線電界之好消息

本行今爲提倡無線電智識之普及起見特運到各種收音機及無線電之一切應用材料無不俱備並設有修理部以優秀之技術代客修理定價低廉倘蒙賜顧竭誠歡迎

光喜洋行

青島聊城路八五號 電話二四七三 二零零七號

青大農場出售牛羊奶

提倡推廣廉價出售大小羊奶 四方小陽一路中間 電話四九四〇號

總代理中山路延衛齒科醫院

敝公司現有避暑房屋數所坐落湛山接近海濱另有倉庫一所坐落大港交通便利如欲租者請至

美商中華平安公司接洽

豪陰路五號 電話五零六二號

本公司兼辦水火保險

瑜記建築華行啓事

實業部登記建築師瑜記添用人員

敬啓者本建築師承工務局註册專辦設計繪圖監工估價等事歷有年所研究之精確爲各界所共見茲以事務繁多原有事徒不敷分配擬添招圖員監工員二人學徒二人事辦另有劉叔庭孝員二人帶領學徒有以上項目即希逕打電話通知或不到敝處接洽爲荷

觀象一路十五號建築師樂子瑜啓 電話四七九六號

鈴木醫院廣告

啓者，敝人服務醫學界，垂二十年，初在滿鐵醫院，嗣在大連醫院創設鈴木醫院，兼關東廳醫官，担任產科主任有年，於民國七年來青，開設鈴木醫院於新泰路，專治一切小兒科，內科，花柳科，尤具特長，凡一切難產之病，一經診治包管立即產生，且能保全母子生命，對於婦人產科手續敏捷，在青是手屈一指，對于產婦手術完善著手成春院內看護特多，病室清潔，對於看護病人格外週到，對於中國人方面特別優待，院內有精通日語劉君從先担任翻譯，凡患病者請即來院診治便知言之不謬也。

午前十時至十二時 午後二時至四時 在本院診治 在分院診治 急病隨時診治

醫學士院長鈴木健吉

新泰路十一號 電話二三零一

分院臨清路三二二號 電話三零零九

青島市政府令第一一四號

茲制定青島市村鎮組織暫行辦法公布之此令 市長沈鴻烈

中華民國二十四年六月二十九日

青島市村鎮組織暫行辦法

中華民國二十四年六月二十九日公布第三百五十九次市政會議通過

第三章 經費

第十二條村鎮辦公費用由村鎮長副村鎮長會計委員及閭鄰長暫照舊有公擬辦法公同商決後呈請市政府核准行之第十三條村鎮辦公費用之收支由會計委員每三個月開列賬目公告一次第十四條村鎮長副村鎮長閭鄰長保長甲長牌長學務委員會計委員均爲義務職但村鎮副村鎮長會計委員辦公必需之旅費得由辦公費內支出之

第四章 任免

第十五條村鎮居民年滿二十五歲粗識文字無不良嗜好而品行端正熱心公益者得爲村鎮長副村鎮長及會計委員之候選人但有左列情事之一者應停止當選一現役軍人及警察二現任職官三現在學校之肄業四僧侶及其他宗教師第十六村鎮居民年滿二十歲無不良嗜好者皆有村鎮長副村鎮長及閭鄰長之選舉權但每戶得公推一人到場投票仍以一票爲限第十七條村鎮長副村長會計委員及閭鄰長之選舉於每年二月農閒時期舉行之第十八條前條選舉用不記名選舉法其選票由鄉區建設辦事處製備並蓋用鈐記遇有特殊情形其選舉方法得由鄉區建設辦事處酌量變更之第十九條村鎮長之選舉由鄉區建設辦事處於每年二月前編定各村鎮選舉日期通知各該村鎮長按期召集選民並準備一切應辦事務第二十條閭長之選舉由村鎮長召集之鄰長之選舉由閭長召集之第二十一條村鎮會計委員之選舉由村鎮長召集閭鄰長選舉之第二十二條村鎮長之選舉應由鄉區建設辦事處派員監選第二十三條村鎮長副村鎮長會計委員之選舉以得票最多者當選其次多者爲副村鎮長第二十四條村鎮長及副村鎮長選出後應由原任村鎮長呈報鄉區建設辦事處核發村鎮選證書並轉報市政府及各關係機關備案第二十五條村鎮長副村鎮長當選人不得無故辭職其確因事故不能就職者應於當選後三日內呈報鄉區建設辦事處核辦第二十六條村鎮長副村鎮長會計委員之選舉結果應由鄉區建設辦事處轉呈市政府及各關係機關備案第二十七條村鎮長副村鎮長閭鄰長學務委員會計委員服務確有勞績者由鄉區建設辦事處呈請市政府或主管機關酌予獎勵第二十八條村鎮長副村鎮長學務委員會計委員如有違抗要公藉端阻撓或營私舞弊等違法失職情事經查有確據者得由鄉區建設辦事處撤免之其情節重大者並得呈請主管機關予以懲處本村鎮居民如發現前項事實亦得報請鄉區建設辦事處核辦村鎮長撤免後應以得票最多之副村鎮長繼任學務委員會計委員撤免後應否改選或另派由鄉區建設辦事處核定之第二十九條閭鄰長違法失職經查有確據者得由鄉區建設辦事處撤免另行改選或由該閭鄰選民議決罷免云第三十條凡改選或另派人員均以繼滿原任所餘任期爲止

第五章 附則

第三十一條本辦法如有未盡事宜由市政會議議決修正

第三十二條本辦法自公布之日施行

建美繪圖事務所

工程師張福堂

設計繪圖建築各式大小樓房上下水道監工估價設計給繪圖迅速定期不誤監工勤勞認眞估價公道以及買賣房產登記過戶若有惠顧無任歡迎

住址 熱河路三十九號 借用電話五二〇一號

幽雅房屋招租及出讓

茲有樓房兩所一所在湛山大路五十號一所在匯泉路四號如有願租或購買者請至匯泉路四號接洽可也

神聖堂國藥號開幕廣告

不怕不認貨 祇怕貨比貨 獨步飲片 病家福音

本號自運南北地道藥材祕製丸散膏丹花露藥酒新由上洋聘請高等技士特製精良飲片採辦頂上參茸羚羊角尖暹羅犀角龍涎茄楠麝香熊膽馬寶狗寶一切名貴細藥種類繁多不及備載如蒙惠顧竭誠歡迎

本堂特請國醫彭松年 張炳光

上午門診 下午出診 門診二角 貧者送診 診金一元四角 出診一元五角 貧者減半

神聖堂國藥號謹啓

高密路西首路北 電話：二八六五

藥師張國良製劑

青島神州大藥房出品

藥師張國良製劑

青島神州大藥房出品

北平路東藥房 明生藥號 天津路 慶東藥房 神州支店 延春堂 海泊路 同春堂 頤壽臣 中山路 長春堂 山西路 博山路 大寶通 益都路 東藥局 龍口路 山海藥房 東鎮棗市 滄東藥房 四路 東鎮台東 保安藥房 東鎮威海 濟東藥局 西鎮 泰和堂 濟生堂

三鞭保腎丸

特別推銷大減價

敝堂醫師自廁身醫界，即觀腎病爲人生健康之魔敵，故細心研究，遍考中西，方書，發明量之腦力，經數十年之實驗，始製成此種三鞭保腎丸，功能，益精安神，志壯氣血，滋陰補腎，以治諸虛百病，有萬分靈驗，者，以此無病之人，服之，亦足以助氣力，曾經諸君一一試驗，此藥之純正，效驗，以此丸代之，有實，尤腎虧之事，著一經考驗，如有素便服中西各種性補腎，服之，功效，乃衰弱者，以證言之，一也，此九一二盒，即止，八八大特色，精以其確，損之因，（一）腰酸骨痛，速效，（二）心腎不交，夜不安眠，服此丸五六日，即可酣睡（三）不可不泄，（三）服此丸七日，即覺有力，（四）精盒非因見色，即泄，胃納增長，氣力復元，（五）勞病之人，服此丸，筋骨強壯，身心康健，分心靜養，必次第發現，（六）無病之人，常服此丸，五六日則臉色紅潤，聲音宏亮，百病不侵，（七）健腦，諸功效，必須常服此丸，（八）骨蒸肺痨，忘記憶力增，子嗣艱者，服此丸半月即見確實可靠，（七）者，服此丸，自然退，漏止，加膩盛，衰，（八）更年期經期不調諸症，面色黃瘦，服此丸後，身體健壯，調經，提倡國貨起見，特別推銷大減價而壯，而易知易行者也，五角，茲爲國貨，見，服此丸後，減售一元，每盒二元五角

青島總經理處中山路金星大藥房 唐山市天福堂老藥店啓

青島柏林醫院廣告

本院專聘素有經驗醫師，分科診治，並備有各等病室，衛生，其他優點不及備載，▲主治科目 外科 內科 皮膚花柳科 產婦科 小兒科 眼科 耳鼻咽喉科 電氣光線特別療治 各種注射療法 以及預防血清 ▲本院爲體恤貧乏起見每日施診三小時自上午八時至十時注射新法戒烟無不俱備

▲診治時間 上午八時至十二時 下午二時至六時 出診 隨請隨到 急診 隨到隨診不分晝夜 (星期) 午後停診

院長 張濟卿 副院長 劉信齋 醫師 孫德一

女醫師董美眞担任產婦科診療一切病症

肥城路三十號 電話 三三五九號 五一三六

本市新聞

科學運動協會 鼓勵會考數理化優等學生
爲首之五名分別贈獎金或獎品 教局已將應獎學生函知科運會

中國科學化運動協會，爲提倡科學教國，擬將本年度中等學校畢業會考學生數理化三科分數爲首者分別給予獎金或獎品，以資鼓勵其求學之興趣，青島分會於日前函達市教局，征求本屆會考該三科優等學生姓名分數，以憑轉請總會頒發獎金或獎品，教育局已將數理化三科優等學生及其分數，函復該會查照，茲將函文及學生名姓分數，分誌如後，

◁▷教局原函◁▷

案准貴會先字第二一號公函內開，「案奉總會第五一三一號通告內開，現查貴市高初中正在舉行會考，其數理化三門成績不久即可公布，本會就三門成績總平均分數爲首之五名，分別贈予獎金或獎品，計高中部份第一名獎學金國幣二拾元，外「科學的中國」全年一份，第二名「科學的中國」兩年一份，第三名「科學的中國」全年一份，第四，五名「科學的中國」半年各一份，初中部第一名獎學金國幣十元，外「科學的中國」全年一份，第二名「科學的中國」兩年一份，第三名「科學的中國」全年一份，第四，五名「科學的中國」半年各一份，茲將上述獎金國幣三十元，「科學的中國」空白免費贈閱券十紙，寄請查照，即希代爲辦理見復等因，奉此，事關獎勵高初中學生致力於自然科學的研究，特此辦函查照，即請將本屆高中初中會考所有數理化三門成績總平均分數爲首之前五名姓名，籍名，分數等次，開列見復，以憑辦理，是爲至荷等因，准此，查貴會設置獎金獎品，獎贈本市會考數理化三門，成績總平均分數爲首之前五名，造福學子，鼓勵求學興趣，提倡科學，俾利教育，良非淺鮮，各校學生無不感奮，茲查本市第三屆中學畢業會考，業已舉辦竣事，各科試卷早經評閱，所有成績亦已核算完畢，相應抄錄高初中數理化三門成績總平均取列前五名之畢業學生姓名校別及成績，函請查照，即希轉呈總會，以憑發獎，室紉公誼，此致，中國科學化運動協會青島分會。

◁▷學生名單◁▷

初中部，第一名莊鴻耀，成績九七·八，(市立女中)第二名王益誠，成績九七·七，(市立女中)第三名何福林，成績九七·四，(崇德)，第四名劉　，成績九七·二，(市立李中)，第五名劉基芳，成績九六·九，(市中)，高中部，第一名郭沂會，成績九七·七，(市中)第二名楊明錕，成績九五·一，(鐵中)第三名王雅文，成績九四·八，(鐵中)，第四名趙澤宏，成績九三·八，(鐵中)，第五名鄭世統，成績九三·七，(鐵中)。　正聞

沈市長今日召集各局局長訓話
指示政務進行方針

沈市長爲推進政治教育各項事務，特定今日(四日)午前八時，在市府大禮堂召集社會，公安，教育三局局長，及市區各辦事處主任，市區公安分局長等訓話，指示工作進行方針云，　正聞

江西省府赴日考察團昨午來青
全團十二人由日返國 昨日下午即開始參觀

江西省政府特派赴日本考察團，於昨日(三日)午十一時乘日光丸由日本來青，下船後，住於中華棧，一行十二人，團長爲蕭理紛，團員燕方畋，傅文震，曾啓新，周燊元，傅朝梧，劉定遠，龔竟志，李石襄，羅靜遠，徐傳文，周浴德等，十一時半全體赴市府拜會沈市長，市府派招待處人員招待，該團昨日下午即開始參觀，茲將其參觀日程錄次，

◎……參觀日程……◎

三日下午，棧橋，全部，禮堂，海濱公園，水族館，市民大浴場，匯泉砲台，太平角，第一公園，湛山寺，高爾夫球場，

四日午前，觀象台，滄口小學，滄口辦事處，滄口農工銀行，滄口合作社，滄口醫院，滄口民教館，沙河水源地，李村辦事處，農場，醫院，民衆浴室，李村監獄，九水辦事處，午後，參觀板房，柳樹台，綻釘灣，四日沿路參觀小學，農事推廣實驗區，

五日，五號碼頭，大港碼頭，船塢，感化所，毒品檢驗所，第一辦事處，小本貸款處，平民住所，平民學校，第一污水排洩處，市立女中，體育場，鐵展會，中國石公司，冀魯針廠，蒙古路升水機廠，屠獸場，四川路棧橋，四方機場，四方公園，東鎮小學，盲童學校，東鎮市場等處。

◎……蕭團長對記者談話……◎

記者於昨日(三日)下午九時，赴中華棧訪團長蕭理紛氏，詢考察目標及考察經過，據蕭氏語記者，共匪據贛蹂躪多年，去年經國軍圍勦後，已完全肅清，地方亟待建設，蔣委員長及熊主席有鑒於此，故令贛省府及所屬有關機關，組織考察團赴日考察，考察目的，專注重水利，電氣，機械，工商，鐵路，公路，經濟，及職業教育等項，五月十二日由南昌出發，二十日由滬乘輪赴日，計至長崎，東京，北海道，神戶，大阪等地，考察月餘，今過青返贛，記者復詢此行印象及感想，蕭答所見到者，感覺日本之各項建設，超出吾國之上，吾國除努力外，別無辦法，記者又詢日本國民對吾國係何態度，蕭氏稱日本國民對我國對日之眞情根本不明瞭，只有日本報紙，千篇一律，只謂在華之行動係爲自衛，對彼侵略行爲，則隻字不提，故其國民對華之眞正態度無從說起，談至此，記者因胡秘書長候晤蕭氏，遂興辭而出。

水族館新添美麗水母
行動狀態 饒有情趣

本市水族館一向所養之魚類，已極可觀，頗爲一般人所稱道，但該館並不以此爲足，無日不思採集奇異鱗介，以飽觀衆眼福，現該館新得美麗之水母(即海蜇)放養于展覽池中，其狀態及行動與其他魚類絕不相同，且富情趣，因此一物招引觀衆，致使該館連日有應接不暇之概云。

青島明華銀行債權聲 第四號　七，三

昨接署名平民儲戶一函，茲照錄之，以見輿論一班，逕啓者，今由滬來青許多某某要人，(明華董事股東)亦在其內，表面爲遊歷避暑，卻實行運動當局，請求釋放張絅伯，倘如彼張絅伯脫逃，我儲戶之血汗利益，恐爲絕望，張絅伯雖一身不足衆儲戶之代價，但明華債務未清還前不得認爲抵押品，萬望代表諸公留意，以防彼等第二騙術，此外尚有一求，明華銀行董事股東商方人士居多，請求政府就近緝捕，嚴加刑法，追回騙款，了結責任，俾償還良民，以照公理，特此奉告，

按明華自倒閉以後，一班存戶奔走相告，引領以望，日求存款之發還，其結果則神經失常者有之，氣憤致死者有之，孤兒寡婦賴利息以度活，今因本利喪失奄奄無生氣纏綿於病榻者尤不知凡幾，今幸市府關懷民瘼，始終督催維護，債權團則利害切身，尤當羣策羣力，以慰本市一班債權人之期望也，

全鐵網球賽籌委會召開職員茶會
葉總裁判報告情形 討論問題計共六項
隴海北甯交大三隊昨來青 各單位到青時，均由招待股招待至江蘇路小學宿舍

第二屆全國鐵路網球賽籌委會，於(二日)下午三時，在路局禮堂招待大會職員茶會，同時討論大會應決事項，總裁判葉崇勳，總幹事馬一民，副總幹事李應元，及其他各部職員均出席，首由葉總裁判報告主辦大會情形，並對大會所聘職員表示謝意，次由李副總幹事報告籌委會各部工作經過，繼即開始討論以下各問題，(一)規程問題，(二)裁判員問題，(三)紀錄問題，(四)糾察問題，(五)宣傳問題，(六)招待問題，均有妥善之規定，至五時許始行散會，

又訊，大會開幕期近，各路代表隊均陸續來青，計昨晚(三日)到青者，爲北甯路暨唐山交大兩單位，下榻云，

又訊，全國鐵路網球賽，各路代表隊，昨晚有三隊先後來青，計隴海隊一行六人，於下午六時，隨膠路五十二次車來青，北甯路代表隊一行七人，唐山交大隊一行五人，於下午十時十五分，隨二十二次車來青云。

統稅局昨日在前海沙灘焚燒私貨

魯豫區統稅局，以連月來，查獲私製與私運之洋火十四包，煙捲二竹筐，洋火一大包，業已照章沒收，物於昨日(三日)下午一時，派督察員黃覺借同職員將以上各物運至前海棧橋，左旁沙灘上，會同公安局第二科長熊一弼，在場監視一併焚燒云。

汽車脚踏車互相碰撞
騎脚踏車者受傷

昨日(三日)下午一時許，共合汽車行之一〇五號汽車，由牟慧智駕駛，赴小鮑島載客，行至聊城路吳淞路口時，有人名方得明(在某日人家充當包役)騎脚踏車迎面而來，兩方躲避不及，致而互撞，方得明身受重傷，當由警所送博愛醫院醫治，將司機人送法院訊辦云。

公共汽車公司新舊股東之糾紛未已
舊車商多人昨赴市府請求市長改組該公司

公共汽車公司發生糾紛一篇，已迭誌本報，茲悉舊小車商吳培義，王守仁，徐介臣，王紹鴻，滕萬祥，徐官青，王章氏，王君範等八人，於昨日(三日)上午六時餘，赴市府請願因沈市長尚未上班，即轉赴觀海路，擬至市長公館求見市長，該管派出所警察暨見，當即勸阻，市長此時亦聞訊，即令派出所告知各請願人，先赴市政府等候，沈市長旋即赴市府，召見各代表人，各代表人即將該汽車公司自組織時起直至目前之種種弊端，一一陳述，並將秘約之照片原底，呈交市長，並上一呈文，要求改組該公司，剷除弊端，沈市長當允負責辦理，各代表認爲結果圓滿，即行辭出，

社教兩局舉辦勞工教育暑期討論會
△會期定爲二星期 △會址蘭山路小學

社會，教育兩局，近爲增進勞教效能率，訂自本月十五日起，在蘭山路小學校內舉行職工補習學校教師暑期討論會，會期預定兩星期，已將職員講師推定，計總幹事許筱山，教務幹事茅智千，總務幹事荀孟龍，特聘講師勞教專家茅仲英，職教專家江問漁，黃任之等，派定講師茅宗俊，吳振宗，陳克曜，曆紺禎，荀雲書等，該局等業已通知各職校校長及職教員一體參加，茲將討論會簡則錄後，

▽討論會簡則▽

第一條，本會以利用暑期研討勞工教育之理論及實際問題，而改進及充實本市職工補習學校之設施，增加教育效率爲宗旨，第二條，本會一切會務，由幹事會主持辦理，第三條，現充本市職工補習學校之教師均須參加研討，其對于勞工教育有研究之志趣者，經幹事會之許可，亦得參加，第四條，本會研究之範圍，以職工補習學校之教學訓育等實際問題爲限，第五條，本會除研究前條外，並聘請勞工教育專家舉行學術講演，第六條，本會會期暫定二星期，遇必要時得延長之，第七條，各職工補習學校應將平時所遇之困難問題，於討論會舉行前一星期編具報告送會辦理，第八條，本會會址設於蘭山路小學校內，第九條，本簡則自呈奉核准之日施行，

自來水基金保委會算清最近收支之數字
自去歲四月至今年五月　續

，大陸銀行一千三百五十七元七角八分，山左銀行一千三百五十七元七角八分，中魯銀行一千三百五十七元七毛八分，上海銀行一千三百五十七元七毛八分，金城銀行一千三百五十七元七毛八分，東萊銀行一千三百五十七元七毛八分，農工銀行六百七十八元八毛八分，共付二萬〇三百五十八元二角六分，本月結存無，二十三年七月份，新收項下，一，收工務局解二十三年六月份自來水費增收部份一萬乙千九百十二元〇八分，一，收工務局繳回自來水治本治標計劃工程餘款一十六元〇三分，共收一萬一千九百廿八元一毛一分，開除項下二十二年六月份二十天借款利息計付中國銀行六十六元一角，交通銀行六十六元一角，中國實業銀行三十九元六角，明華銀行二十六元四角四分，上海銀行二十六元四角四分，金城銀行二十六元四角四分，二十三年六月份借款利息計付大陸銀行三十六元五角八分，山左銀行三十六元五角八分，中魯銀行三十六元五角七分，東萊銀行三十六元五角七分，農工銀行十八元二角八分，歸還自來水借款計付中國銀行二千〇五十二元九角，交通銀行二千〇五十二元九角，中國實業銀行一千二百三十一元七角四分，明華銀行八百二十一元一角七分，大陸銀行八百二十一元一毛七分，山左銀行八百二十一元一毛七分，中魯銀行八百二十一元一毛七分，上海銀行八百二十一元一毛七分，金城銀行八百廿一元一毛七分，東萊銀行八百廿一元一毛七分，農工銀行四百一十元〇五毛九分，共付一萬一千九百一十二元〇八分，實在項下，本月結存十六元〇三分，二十三年八，九月份，新收項下，一，收工務局二十三年七月份自來水費增收部份一萬一千一百七十一元九毛六分，一，收工務局二十三年八月份自來水費增收部份一萬二千六百五十八元四毛七分，共收二萬三千八百三十元〇四毛三分，開除項下，二十三年七月份借款利息計付中國銀行，中國實業銀行五十元〇三毛一分，明華銀行三十三元五毛四分，大陸銀行二十三元三毛八分，山左銀行二十三元三毛八分，中魯銀行二十三元三毛八分，上海銀行二十三元五毛三分，金城銀行三十三元五毛四分，東萊銀行二十三元三毛七分，農工銀行十一元六毛九分，歸還自來水借款計付中國銀行一千九百一十九元三毛二分，交通銀行一千九百十九元三毛二分，中國實業銀行一千一百五十一元五毛九分，明華銀行七百六十七元七毛二分，大陸銀行七百六十七元七毛二分，中魯銀行七百六十七元七毛二分，上海銀行七百六十七元七毛二分，金城銀行七百六十七元七毛二分，東萊銀行七百六十七元七毛三分，農工銀行三百八十三元八毛七分，共付一萬一千一百七十一元九毛六分，實在項下，本月結存一萬二千六百七十四元五毛，二十三年十月份，新收項下，一，收工務局二十三年九月份自來水費增收部份一萬三千二百二十八元一毛四分，開除項下，二十三年八，九月份借款利息計付中國銀行七十三元，交通銀行七十二元九毛九分，（未完）

和聲社熱心興辦教育
爲三江小學演戲籌經費

本市和聲社爲三江小學及三江平民施醫所籌募經費起見，定於本月六，七兩日晚，在大舞台演唱義務戲各節，已誌本報，茲聞該社應辦各項，均已籌備完竣，自昨日起，已經分派各處開始售票，對號入座，各該處均有印就之座位圖樣，以便選擇，票價定爲乙元，五角，及兩角三種，兩日之戲目，亦已確定如下，

○……第一日……○ (七月六日星期六)

晚)，莫治康君女起解，許文蓀君，江衡甫君，北原，天雷報，張鳳樓君，陶仲良君，李黃武女士，商雪，王準臣君，戰太平，龍閣，吳嫻女士，張鳳樓君，李幼雲君，取滎陽，火燒紀信。

○……第二日……○ (七月七日星期日)

晚施蔭僑君，陶仲良君，張鳳樓君，翟雲鵠君，狀元譜，朱寅松君，孛馬湖，回船問樵酒樓，吳嫻女士，陳曉初君，江衡甫君，吳南七君，宇寅鋒，李準臣君，陽平關，俞珊女士，李幼雲君，審頭刺湯，

○……售票處……○

(一)中山路中國旅行社，(二)濰縣路華德泰，(三)膠州路可可齋，(四)四方路三江會館，(五)中山路新亞藥房。

印刷公會今日午後舉行執委會議

印刷業同業公會，定於今(四日)日午後三時，在平度路十七號召開第四次執委會議，昨已剎達各執委準時出席，以資商討事項，而利進行云。

義砲艦艦長昨拜市長
市長今日答拜

義大利砲艦，于前日上午由滬來青，該艦艦長白蘭尼西，于昨日(三日)上午十時，赴市政府拜沈市長，沈市長以禮尙往來，定今日上午赴該艦答拜云。

夫婦口角演出人命
王氏服毒而死

市外樂家夏莊，住戶樂王氏，年二十八歲，前日(二日)下午，因與其夫口角，一時心窄，竟萌自殺之念，至夜間乘其夫不備之際，暗中吞服士信，迨天明身死其夫發覺，已救治不及，當報公安五分局五派出所轉報地方法院前往檢驗云。

經濟講學會報名聽講者極爲踴躍
開講日期尚未確定

市府舉辦之暑期經濟講學會，聘請經濟博士馬寅初氏來青演講，市府爲便於聽講起見，日前會通令各機關團體，欲前往聽講者，須先報名以便發給入場證，故連日來前往招待處報名者，極爲踴躍，地點規定在太平路青島市禮堂，聽講座位次序已規定，禮堂坐位每行十八人，共八百五十二人，前三排規定爲在青要人前往聽講時之座位，至開幕日期則須候報名者集合請示馬氏後，方能規定云。(青島)

匯票作廢聲明

敝廠於五月十八日寄青島明華銀行託其代收中莊德豐泰支青島小港一路聚祥泰內德豐泰照付德字三百零九號三天期匯票一紙計洋三百五十元該行於五月二十日向德豐泰掛妥五月二十三日照付不意該行忽於二十二日倒閉敝廠因該匯票尚未到期取去當即咨照德豐泰止付旋知該票由明華清查委員會保管故復函致該會聲明將該票作廢在案按敝廠託其代收而該行尚未收進者則敝廠理應直接向德豐泰覓保提取該款合亟登報聲明將該票作廢

山東美商南星顏料廠啓

無法投遞電報

日期	電報號數	發報局名	收報局名及收報人姓名住址
六月卅日	一〇二八〇	大連	莘縣路順興誠
七月一日	八四	威海衛	悅來棧陳玉尹

青島商行啓事

房產地產：房地產買賣經租設計建築監工並煖氣電氣衛生鋼窗磁磚碼賽克磚等工程

各種保險：人壽水火運輸貨物汽車等保險

電汽機械：各種電汽機械及設計改良估價顧問

金銀買賣：海關金各種幣制兌換航空獎券批發零售，

本行代理

◎建築家注意國貨釉面牆磚碼賽克地磚

敝行經理上海益中福記機器瓷電公司各種磁磚最合新式建築之用出品精良定價便宜式樣繁多歡迎參觀

◎欲租避暑房屋及海水浴室者注意

敝行經理大小避暑房屋設備精美地段幽雅隨時均可領看

◎欲買住宅及地皮者注意

敝行經理大小房屋住宅工廠建築地及嶗山之風景地均可廉價出售

青島商行　湖南路四十六號　電話六二六七號

青島市立女子中學校招生

學額：高中部：一年級新生一班四十名，二年級編級生十名；初中部：一年級新生二班八十名，二年級編級生五名

報名日期：第一次自六月廿日起至七月三日止，第二次自八月十八日起至九月二日止

及時間：每日上午九時至十一時過時停止，

考試日期：第一次七月五六兩日，第二次九月四，五兩日，

報名地點：本市太平路二號本校

▲簡章函索即寄▼

青島市市立中學校招生

(一)學額　高中部：一，普通科一年級新生一班共四十名，二，應化科二年級編級生共九名；初中部：一，普通科一年級新生一班共四十名，二，普通科二年級編級生共四名，三，簡易化學工業科一年級新生一班共四十名，四，簡易化學工業科二年級編級生共二名

(二)報名　第一期：七月一日至三日每日上午九時至十二時下午二時至四時止；第二期：八月二十六日起至八月二十八日止每日上午九時至十二時下午二時至四時止

(三)試驗　第一期：七月五六兩日(星期五六)；第二期：八月三十三十一兩日(星期五六)

(四)報名及試驗地點均在沂山路本校

(詳細章程函索即寄)

教育部立案

青島市私立聖功女子中學招生

班級，高中部：一年級新生，二年級編級生；初中部：一年級新生，二年級編級生

報名，自即日起至考試前一日止

考期，第一次七月九日，第二次八月卅一日

地點，德縣路二十七號本校

McKesson's

VIOLET BORATED

TALCUM POWDER

紫羅蘭爽身粉

是現代最佳爽身粉 最宜於柔嫩的皮膚

美國麥克生紫羅蘭爽身粉品質細膩香味幽雅功能止汗爽身免除痱子及皮膚病之傳染兒童肌膚柔嫩用之更爲相宜誠夏令家庭必需之品也各大公司及各藥房均有出售

美國出品著名老牌定價非常便宜購買一聽足供一夏之用經濟無比

美商麥克生洋行謹啓

各地新聞

北寧路警第六段長 安振鏞串通僚屬 受賄縱放私運白銀出關

受山增盛銀號賄款四百元官警朋分 被路局查實捕獲解送津地檢處訊辦

辯論終結定期宣判

（天津通訊）北甯鐵路局，駐山海關第六段段長安振鏞，自政府頒令嚴禁白銀出口後，見有利可圖，竟

受賄放行

運銀人出關，爲北甯路警察署偵知，當派遣密探陳潤田前往調查，結果查出安振鏞收受該地山增盛銀號賄款四百元，安與該處駐防鐵路警察巡官傳星三，各分得百元，餘二百元均分與路警等，並囑令對運銀人予以放行，調查屬實後，報告警察署，將安振鏞傳星三拘傳到案，解

送地檢處

訊辦，經檢察處偵查，終結，依刑法第一百二十九條第二項瀆職罪，提起公訴，昨日上午，經法院刑庭推事孟昭昉開庭審理，由看守所將安振鏞傳星三提到，並傳到路警姚欽，劉錦文，狄玉和作證，安振鏞委任律師朱道孔出庭辯護，檢察官涂璋亦蒞庭執行職務，推事首先訊問安振鏞，據供年四十五歲，保定人，在北甯路局第六段

充當段長

，伊此次涉嫌被捕，純保受人陷害，因路局警署接得匿名信一封，即以信作根據將我送到法院，伊決無受賄放行私運白銀之事，實者山海關地方，海關檢查甚嚴，不但旅客，即公務員，亦嚴爲檢查，假若我受賄放行，海關亦不能不檢查，請推事詳爲調查，雖然路警等證明說我分給他們錢，那亦是他們

受人教唆

作成圈套來陷害我的，他們所供的證言，不能深信云云，次據傅星三供，三十三歲，淀甯人，在山海關路局當巡官，伊並無受賄幫助運銀之事，因爲檢察旅客有海關職員，有押車警隊，我並沒有放行私運白銀的能力與權力，因爲我素常對警察等公事認眞，所以姚欽他們誣攀我云云，後由證人姚欽，耿玉和，劉錦文等供稱，段長

出洋二百

元，交由巡官傅星三與我們大家分，一等警各分十元零四，我們每人分八元四，設站路警每人一份，當時並不知是那裏來的錢，後來才聽見說是山增盛運動的，叫我們對運現洋的不要檢察等語，旋由蒞庭檢察官發表論告略謂本案被告安振鏞，是第六段段長，傅星三是路警署巡官，最近因當現銀

出口過多

，由財政鐵道兩部議決取締辦法，被告乘這種機會，收受山增盛賄款四百元各分一百元，餘二百元分給警察等人，其犯罪的行爲是毫無疑義的，雖然該案起訴時，是按照舊刑法，但現在已改用新刑法，請應用適當之法條裁判，再有一點，現在國民政府，佈，凡私運現銀者，應以危害民國

緊急治罪

法處斷，惟危害民國案件，第一審係爲高等法院審理，本案是否應移送高院，抑或仍在本院裁判，請貴庭依法辦理云云，後由被告安振鏞辯護律師朱道孔詳爲辯論，該案審理達三小時之久，推事遂諭知本案辯論終結，定期宣判，將被告還押，即行退庭云。

臨淄……新縣長就職

典禮極隆重 參加數百人

臨淄通訊 新任本縣縣長馮謙光氏，於日前假民教館大禮堂舉行宣誓就職典禮，到有各機關學校及全縣鄉鎮區隊長紳商各界代表等共數百人，行禮如儀後，由縣黨部委員陳瑞符主席，報告開會意義，繼由縣長宣誓，詞畢有蠶桑改良場長孫崇信，紳商王子湘等先後演講，縣長致答詞，略謂清鄉剿匪，禁毒戒賭，這是兄弟極注意的地方，因爲非如此不足以安良，非賞罰不足以剷除積流惡習，至於用人，必注重人材，財政絕對公開，建設力求實際，教育着重生產，他如個人所想到的，大家所見到的，只要於民衆有福利，無不切實進行云云。

魯教廳擬定 實施義務教育方案

自下月起至年底止分三期實行 省府令財教兩廳核辦

濟南快訊 山東教育廳，自奉教部令實施義務教育，增設短期小學，當即積極進行，編擬辦法預算，今日已由教育廳長何思源氏將所擬辦法，及預算等，提出省政務會議討論，經議決令財教兩廳會核，其所擬增設立短期小學，由二十四年度起計分三期，第一期由八月一日至九月三十日，各縣最多者二十五校，少者十校，全省共一千九百六十二校，十月一日至十一月三十日爲第二期，最多者設十校，至少者三校，共七百三十八校，十一月一日至十二月卅一日爲第三期，每縣五校，共五百四十校，總計三千二百四十校，平均每縣三十校，每校二班八十人，全省共計學生二十五萬九千二百人，所有經臨各費七十九萬二千二百四十元，除撥用十八十九兩年軍事塾款，四十三萬二千三百七十二元及中央補助十五萬元外，均由本省義教基金項下撥支，

遺失腳踏車牌聲明作廢

本局貴州路職員宿舍於日前遺失腳踏車一輛車牌爲一五五四九號除函請公安局偵緝外特將車牌登報聲明作廢

青島市工務局事務股啓

青市商情

▲行情▼ 七月三日

五天申票	九九五〇
現款電匯申	九九九〇
滙劃電匯申	九九八五
銅元	四〇〇
上海票	九九五〇
山東票	九九七〇
大連票	九一五〇
天津票	九九五〇
烟台票	九九四〇
威海票	九九二〇
龍口票	九九二〇
香港票	一三五〇
中國漢口票	六四〇〇
交通漢口票	九七〇〇
通用漢口票	九七五〇
北平票	九九〇〇
立人洋	一〇五〇
雜洋	九八〇〇
小洋	七五〇〇
澳金票	九七五〇
安南票	一六六〇
廈門票	九八五〇
福建票	九八五〇
美金票	二四七〇
美金鎊	四四〇〇
美銀洋	二三〇〇
英金票	一二一〇
英金鎊	二二〇〇
先令銀	五七〇〇
日金鎊	二二〇〇
日金票	一三三五五
菲律濱票	一二二〇
菲律濱洋	一〇五〇
坎拿大	二四四〇
新加坡	一四二〇
六比票	九一〇〇
六比銀	八五〇〇
俄金鎊	二二五〇
金馬克	八七〇〇
德金鎊	一九三〇
荷蘭票	一六八〇
法郎票	一六九〇
法金鎊	一六五〇
金單位	一七二八
正卦	一三三三〇
金牌	一三六〇〇

▲現紗▼

三二龍門	一九六〇〇
三二銀月	二〇八〇〇
三二寶船	二〇五五〇
三二花蝶	二〇五〇〇
三二宮女	二〇六〇〇
三二寶來	二〇一〇〇
三二五星	二〇一〇〇
一六鴻禧	一六六〇〇
三二銀月	一七七九〇
三二宮女	一七七〇〇
三二五星	一七七二〇
三二寶船	一七六〇〇
二〇寶來	約一七五五〇
一六豐烏	一六五七五
一六銀月	一八八五〇
一六金貨	約一七六〇〇
一六五星	一六五五〇
一六寶船	一六五〇〇
一六寶來	一五〇〇〇
一六金貨	一六〇〇〇
一六寶來	一五〇〇〇
一二五子	一五三〇〇
一六寶船	一六〇〇〇
一六寶來	約一五五〇
四二仙桃	二三五〇〇

割線

二二股花蝶	二四〇〇〇
二二股銀月	二三六〇〇
二二股寶船	二三四〇〇
二二股立馬	二四〇〇〇
二二股水月	二三六五〇
二二股陽鶴	二五五〇〇
二二股五子	二九五〇〇
二二股五子	二九〇〇〇
二二股寶船	二三五〇〇
二二股五子	二三〇〇〇
二二股五子	二三〇〇〇

奇聞奇事

不用針刀能去眼膜

●去眼膜藥，每料售洋五元二角。

●除點去翳藥，每料售洋二元一角。

任何眼疾用藥準好

●普通光明眼藥，每料大洋三角五分、

●去眼膠藥水，每瓶六角。二角。一角

青島東平路南首卅六號 至誠藥社經理 電話五一七五號

東鎭經售處，歷城路廿三路 靈光大藥房

腿疼腰酸 二時見效

寒腿藥酒

腰腿酸之。骨涼抽疼。陰天發皺，偏身麻木等症，大半皆由感受風寒溼氣所致，日久失治，易成下萎，及半身不遂之病，急服寒腿藥酒，可大見功效，服後一二小時之內。覺患處作癢或微汗，或見輕，或徐徐出氣，便是此藥力達到之證驗也，倘再外貼秘製之附桂膏，則其效更大，

◎價目◎ 藥酒每瓶五角 加料一元 附桂膏每張六角 加料一元

青島獨家經售 東平路卅六號 至誠藥社 電話五一七五號

特許分售處，東鎭歷城路廿三號 靈光大藥房（並無第二家）

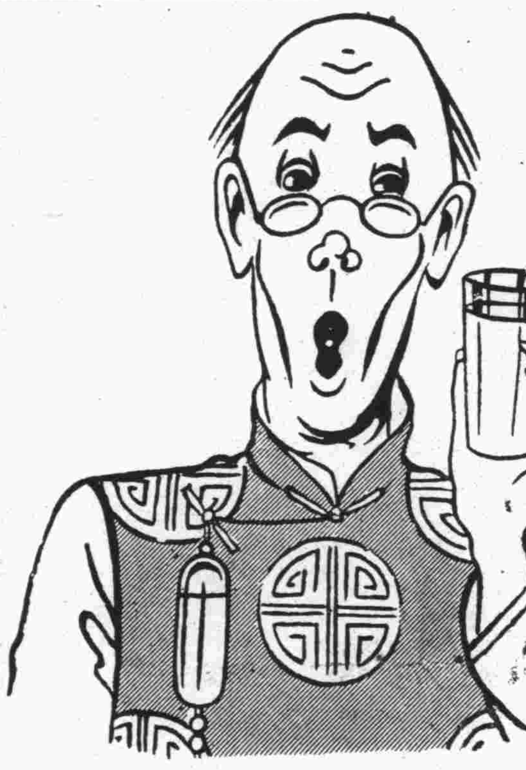

嗅！美味哉！嶗山汽水

浙江路六號 電話四五二六號

最著名的，飛來殺爾，除蟲藥水

能殺一切蚊，蠅，臭蟲及一切害蟲，功效偉大

爲夏日必備之要品

飛來殺爾藥水噴筒每種減售洋五角

本市各大藥房百貨店均有出售

總經理青島漢成大藥房 電話 四五一二 五八七九

本廠由平申聘到高等工師專做金銀銅質各種琺瑯徽章獎章顏色鮮美定價低廉限期不誤

新生活運動證章 廉價批發

青島廣和號徽章工廠 台東一路威海路角 借用電話四六四六

青島汽車同業公會啓事

敬啓者敝同業向章極不一致。或因價目過鉅。或因折扣爭執。非特與顧客不便。即於同業營業上亦不便利。茲經公衆議決。按時收費。減輕顧客負担。概不折扣。顧吾同業一致遵守。幷希顧主鑒原是荷。茲錄簡則於下。

一，用車在二十分鐘以內者小車一元大車一元貳角

二，用車半小時者小車一元五角大車一元八角

三，用車一小時者小車二元大車二元六角

四，市內用小車三小時者八元五小時者十一元十小時者十六元十小時以外每加一小時加洋一元

五，市內用大車三小時者十元五小時者十四元十小時者二十元十小時以外每加一小時加洋一元

六，包車在一日以上者由雙方自行議價

七，市內客人要車一經出車如不乘用亦須照車行所在地至要車人所在地之路程付半價

八，市外客人要車一經出車如不乘用亦須照車行所在地至要車人所在地之路程交付全價

九，本表所定時間均按自車行出車時起至客人離車時止之時間計算

十，各車行須一律遵照本表所定價目收費不准任意高抬或低減違者以違章處罰

青島市市立李村中學校招生

一，學額 一，高中師範科一年級新生四十名，二年級編級生三名 二，女子簡易鄉村師範科編級生八名 三，初級農科一年級新生四十名

二，報名日期 第一期 自七月三日起至十三日止 第二期 自八月十五日起至二十五日止

三，考試日期 第一期 七月十五，十六兩日 第二期 八月二十七，二十八兩日

四，報名地點 青島市小李村河南本校

★簡章函索即寄★

教育部立案青島市私立崇德中學校招生

學額：初中一年級新生八十名 商科一年級新生四十名 初中及商科二年級編級若干名

報名期：即日起考試前一日止

考期：第一次七月八日（只考中一新生及商科一年級新生） 第二次九月四五兩日

報名及考試地點：陽信路二號本校第一院

簡章承索即寄

青島私立禮賢中學校招生

一，學額 高中部，建築工程科一年級新生二十名 初中部，普通科三年級編級生十名二年級編級生十名一年級新生一百名，製圖科一年級新生四十名

二，報名 第一期，自即日起至七月十一日止 第二期，自七月十四日起至八月三十一日止

三，考試 第一期，七月十二，十三兩日 第二期，九月二，三兩日

四，報名及考試地點 青島上海路七號本校

市教育局備案 尚志暑期補習學校招生廣告

一 班級：分高初兩級班數另定

二 資格：高級以初中畢業·初級以高小畢業或有相當學力者爲合格

三 學費：高級四元初級三元

四 報名日期：六月二十八號至開學前一日止

五 報名地點：山東大學第一校舍門房

六 開學：七月十三日

（簡章到報名地點索閱）

興業地產公司

本公司營業要目

一，房地產買賣及代理

二，代辦登記過戶

三，房地產抵押放款

四，代辦一切信託事務

五，介紹建築工程代辦估價設計

六，代收房地租金

七，代理水火保險

地址中山路大陸銀行三樓 電話五五三三 電報掛號三零零零

市房招租

茲有坐落本市冠縣路四十六號與朝陽路二號市房與樓房一處內部並有原有之寬大跳舞廳設備完美光線充足空氣涼爽以及男女廁所廚房等一切俱全招租再邱縣路二十九號鐵筋洋灰新建築之市房（此房亦可作倉庫用）與樓房及院內平房一處招租以上房屋地點適中交通便利各種營業均相宜有願租者請至朝陽路六號院內北樓薛君接洽可也） 薛寓啓

本圃售鮮花盤卉 包種樹木代鋪草地 訂做花圈花籃花球 承租結婚頭紗禮帽

藝圃 民記 中山路南頭二十一號 借用電話四七〇六號

歡迎舞賓

敬啓者本場，開設青島，市場三路，歷有年所，特聘美麗，舞女數十人，伴客跳舞，招待週到，舞藝嫻熟，任客選擇包管滿意 星期六星期日兩天晝間跳舞每次購票一張一毛晚間票價照常二毛敝號由大連特聘跳舞教師二位來青教授跳舞如願學者無任歡迎

斯達跳舞場主人謹啓 市場三路十五號 招遠路拐角 電話二四四八號

本號最近運到批大新貨，請來選購外茄 各式餅乾 名貴呂宋雪，中歐美罐頭食物 滋養克甯奶粉 各國名廠洋酒 家庭器具什物 無不應有盡有，而定價低廉，於餽贈親友，自備佐餐，最爲相宜，電話購貨，隨到隨送，如蒙惠顧，竭誠歡迎，

永康號謹啓 中山路新一三五號 電話二〇八〇號

聲明遺失作廢

敝人一時不愼於六月中將自有雲化路二三八號工廠平房第三九五七號使用憑照遺失除呈請工務局補給新照外特登報聲明作廢 司克鳳謹啓

青島市政府購辦委員會通告第二九八號

案查本會現擬招商標辦港務局修理第一二碼頭堆棧七所並堆棧內辦公室及一號碼頭候船室等工程各商有願承辦者，可自本年七月四日起，每日於上午九時至十二時逕來本會，領取標單及說明書等件，詳爲閱覽，即將該項價格切實估計，填註封固，以便投標。此項標函統限於七月十二日上午十時投遞本會，即時當衆開標。逾期標函，概作無效。特此通告。

中華民國二十四年七月三日

余有皮病必用

兜安氏馳名藥膏

諸君亦用此藥乎

兜安氏馳名藥膏為皮病之最佳藥品久為用者所公認專治一切皮病瘡瘍瘰癧癬疥濕疹痔瘡爛脚蟲咬刀傷等純用貴重藥料製成奏效神速治愈之人數計萬千雖重性皮病亦無不治愈而愈後不留疤痕尤為難能可貴此所以兜安氏馳名藥膏能馳名天下而各國人士之所以樂予介紹患者盍試之

各埠藥房均有出售

此膏分大金小盒兩種

上海江西路四八九兜安氏西藥公司

痔患無憂

余患痔漏垂十餘年初尚無礙行動忽於前年夏天為復發呻吟床第肛門竟生五孔終日分泌濃水苦累不堪屢請中西醫已效徵周培之君介紹延安大洲大夫診治不數月瘻管全脫陳疴霍然痊愈似此妙手洵屬名不虛傳感佩之餘特登報聲明俾同病者知所問津焉　安大夫備有詳細說明書承索即寄現寓中山路一零一號山東大戲院北鄰　福聚醬園經理趙光亭啓

阿墨林

脚癢在趾間

一滴「阿墨林」

立刻不癢了

「阿墨林」之殺菌止癢藥力最為充足·最頑固之瘡癬「阿墨林」可·用不出七日而完全皮光不癢業經各界信用

各埠藥房均有出售

奇藥既靈假藥必多購時當心

癬瘡酒濕　藥到病除

「面友」是雀斑之敵

連搽數瓶皮膚一新

面友

白嫩去斑

毛孔粗大者。皮膚必粗糙。及雜物侵入。即生雀斑。今欲白皮去斑。非普通膏霜所可奏效。祇有「面友」可以勝任。因「面友」質料最細潔。含有貴重藥劑。滋潤而兼收斂。搽後立即深入皮膚。使粗毛孔收縮。雀斑既除。皮膚色自白。乾皮油皮縐皮用面友均妙。試搽數瓶，必見奇效。雀斑粗皮無不一旦根本消除也。（分大小瓶二種）

▲各埠藥房商店襪廠均有出售▼

上海北京路二六六　百昌行總經理

加播沏藥皂

皮膚病用

功能殺蟲止癢去腐生肌專治瘡毒癬疥等症誠家庭中必需之要品也各埠藥房均有出售

上海科發大藥房監製

各埠各大藥房均售

完全華資經營　純粹國貨原料　風行卅載　遠銷國外

五星啤酒

為國貨啤酒中之始創老牌

北平玉泉山水精製，清冽芳醇，品質精美，能益氣暢胃為健體唯一飲品也、

優待券辦法　本券連同本酒瓶蓋四十八個可得向本經理處兌換大洋三角若無優待券而獨有瓶蓋者及獨有優待券而無瓶蓋者一概不准兌換務希注意為荷　本券自四月一日起至十月底止

△贈品　凡購酒一箱贈送毛巾三條又優待券一張多購多贈

青島總經理　泰康公司　河北路一五號　電話四二零三

慎德成號　中山路　電話三七二一

本市各海味南貨店洋酒食物店及酒樓菜館均有出售

經理青島神州大藥房

過新的生活

燕醫生補丸，足以清除體內因消化不良及便秘而積聚之毒質。故能澄清血液，振奮器官，使其運用完善。世界人士，因服此丸而獲健康者。以億萬計。君其今日即購服之，以過新的生活可也。

余年事雖輕。然未服燕醫生補丸以前。頗覺衰老。時或患病。身心交困。自服此丸後。幾乎立見年輕。健強如初。身心雙方，生活為之一新。

各處藥房均有出售

（四）

東方村飯莊啓事

地址常州路龍口路轉角　電話五零四一

本飯莊開設以來久為社會士女所贊譽現在設備力求新穎並以重資新聘廚師担任烹調茲將本飯莊之優點開列於下地位幽雅空氣澄新水色山光風景宜人山珍海錯應有盡有凡由市內赴浴場馬場或遊炮台灣公園者皆為必經之地就此飽餐隨意便酌或開盛筵以享佳餚酒肉適口景象悅目有塵寰仙境之雅無城市煩囂之氣倘蒙惠顧無任歡迎

中華書局出版

教育部審定

新課程標準適用

小學教科書

初級用

科目	冊數	附註
公民	八	覆審中
公民訓練指導書	八	供教師用
衛生	八	審定 執照審字第三十一號
國語	八	審定 執照審字第二十九號
常識	八	審定 執照審字第五十七號
社會	八	審定 執照審字第三十二號
自然	八	審定 執照審字第五十號
算術	八	審定 執照審字第二十七號
珠算	二	審查中
勞作指導書	八	供教師用
美術	八	准予發行
音樂指導書（一二年級教師用）	二	供教師用
音樂	四	審定 執照審字第四十三號

高級用

科目	冊數	附註
公民訓練指導書	四	供教師用
衛生	四	審定 執照審字第三十四號
國語	四	審定 執照審字第十九號
社會	四	審定 執照審字第四十五號
公民	四	審定 執照審字第五十一號
歷史	四	審定 執照審字第四十二號
地理	四	審定 執照審字第四十一號
自然	四	審定 執照審字第五十二號
算術	四	審定 執照審字第五十三號
珠算	二	審查中
美術	四	准予發行
音樂	四	審查中

小學公民訓練實施方案（初高級合用）一冊

減售六折

●各書均編有詳備的教學法供教師之用●

——印有各科內容概說承索即贈——

（乙195）

德國白濁專藥

梅濁剋星

主治　尿道腫痛　膿血淋漓　膀胱炎症　男女淋濁

首創透膜殺菌…永遠斷根

特效　利尿止痛　殺菌滅淋　消炎退腫　根治痊愈

特種　梅濁剋星　滲透性特強　治療力特速

德國威爾卿藥廠監製

上海柯爾登洋行經理

A401仁

青島總經理萬成大藥房及各藥房均售淋病療養新書函索附郵票三分

新老淋濁　一瓶斷根

果拿瑾白濁丸

總經理　上海　狄思威路一○一一號　仁華行

歡迎!歡迎!小米麵,大麥粉,珍珠米,高粱麵,都是窩窩頭的原料,也是精神上的命根,願大家助我一把火,炊成這勞苦大衆的美品。歡迎!歡迎!

艷盧譚薈

茶園與舞台之演進(三四)

青島掌故之十

小金花小銀花,演刀馬旦,無甚出色,打泡戲爲百草山,捉拿張四姐等。其武功之程度,亦不過聊以充數而已。靈雅仙者,出演於共和舞台之專演騷戲之花旦也,第一日登台演打櫻桃,扮相肥碩,富曲綫美,面寬而短,眼細而媚,表演之騷浪:舉動之輕佻,道白之穢褻,直令人無以形容之。贈之以騷媚俱在骨子裏,庶可當之而無愧也。

是時有某小腹賈,年已強仕,性喜漁色,家中廣田已置,甘於自荒,個人猶效掉舟之漁郎,到處問津,覩雅仙戲,慕其騷媚,遂夤緣而入其門,大事報効,纏頭之擲,出手數十金不少吝,賈復喜阿芙蓉,與仙稅居濟寧路之普安里,日事噴吐,夜效于飛,仙得此冰山,絕跡梨園,歷半年,賈復迎至家中,以爲第四妾,仙與善媚,自是益寵擅專房矣。

賈本有寡人之疾,得仙爲伴侶,遂出入相偕,形影不離,一則形如漫畫之王先生,一則富有曲綫之胖婦人,仙則裝飾摩登,打扮妖嬈,在當時日人管理之下,青島社會人士之眼光,尚不若今日之遠大,以彼二人之行動,無不視之爲妖魔現形云。

仙後益癡肥,賈爲之厭,遂又另覓金屋,對仙之愛亦弛,仙亦不甘獨宿者,與賈之甥某小郎通,事敗小郎懼,仙遂與之捲攜細軟,同遁滬瀆,賈追獲已不及,終以家醜不可外揚,亦祗有大呼負負而已。

時事雜詠

潤穀

小青島上小勾留,水色山光景物幽,豈獨茶園能逭暑,棧橋來往亦風流。

小青島自經繁榮促進會接管後,業將碼頭重行建築,並添設茶園一處,售賣各種食品,以及圖書雜誌閱覽室,往來游客,即由公安局指定舢舨載渡云。

茹苦含辛事可傷,太平天國話洪楊,白頭宮女今猶在,懿德流傳百世芳。

報載太平天國之武狀元覃貴福,係廣西武宣縣人,洪楊敗後,攜眷歸里,以耕種爲業,覃於民二逝世,其妻歐氏,現年九十四歲,刻尚健在,曾任內宮女侍衛長,近經省主席黃旭初,以該老婦相夫有道,義不帝清,足爲鄉邦矜式,特給金萱壽永區額,並銀四十元,飭武宣縣長賫送,以彰懿德云。

結束(續)

武中光

(三)

「莫哭出病來,孩子!別哭啦!說吧!」娘又催促着問,一方面還在安慰!

「誰叫俺命……命……命苦!嗚……」仍是繼續的哭着;雖然在說着話。

「他……他……近來在外面……在外面……嗚……嗚……在外面已經愛上了什麼……什麼洋化妖精;娼化妖精,嗚……嗚……並且每月的薪金僅拿來家個三分之一,除……除了吃的住的及穿穿的外,一個錢都剩不下,每天的零用錢都在……都在……出去借……娘……娘你想想,他的薪金每月是七八十元啊……外面的人,還都說……說被我偷給娘家了!嗚……嗚……在在外面結識的那些女妖精……唉……」雖然沒有完,但,已經給娘明瞭了!

「他結識的女人怎樣!?……」娘故意的又一問。

「嗚……嗚……嗚……」他的哭聲,越大起來了。

娘的眼裏,也簌簌的流下來了一串串的淚珠!但沒有出聲!

「他媽的……那個沒有良心的狗東西,整天沉迷在她的懷抱裏,近來更受她的煽惑,要……要和我離婚……婚呢!可是,他並沒有明白的對我說,所以故……故意的來家挑我的錯,說我在家裏給他丟臉。而我……我只有忍受着不和他計較,而現在竟利用毒辣手段……來……來家侮辱我:……要另找……找個老婆;……唉!其實,他在外面胡作非爲,整日迷醉在淫色的漩渦中,尤其……尤其那個與他同事姓李的女妖精的迷魂湯,灌得最利害,而他……他來家陷害……害我……我的計劃!也不能不說是她出的主意……可是;雖然這件事我隱約聽到有點風聲!但,我那有力量與他爭執,辯論是非呢!?總希望他有回心轉意的一天,和平的解決,豈不更好嗎!?誰知道,他從前天下午便實行了他的計劃。噫……冤!冤……冤……冤死……我啦!娘!娘!啊!社會上有我生存的地嗎!?唉!唉!我:……我跳在黃河裏能洗清這萬惡的臭名嗎!?」

她還沒有說完,便伏在几桌上,又嗚嗚的哭起來,娘又哭了,老媽子也哭了,屋內充滿了淒涼的空氣。

(未完)

艷盧叢纂

劉文正之軼事

對曰,業已加倍與之,銀米皆不受,必欲求見,故敢稟也,言甫畢,復有青衣稟云,黃冠求見,云有要事稟告,公不得已,乃躡主堂上,見一黃冠,在堦側蒲團危坐,見公出亦未起立,但打一問訊,曰聞署中有一四公子,願請一見,公辭曰,癡騃孺子,道者何見彼爲,黃冠曰,貧道與公子有舊,恐其轉世,迷厥本性,故請見而啓迪之耳,公疑信參半,遂令侍者呼之出,甫至堂上,道者翼然起,趨前招之下,於袖中出白巾,爲之拭其涕唾及面垢,且拭且談,語細多不可聞,迨將行時,用掌擊公子之背,大聲曰,汝歸好好讀書,備當大事,愼勿自誤,速去速去,言訖而出,轉瞬已杳,晚飯後童子將塾師命請公,旣晤,師曰,今有一異事,晚生不解,故特請教,東翁四公子,素於詩書,格格不入,自今午外出後,判若兩人,半日間已將全本蒙經讀畢矣,且極熟練,甯非異事,公以道者之事告,師點首者再,自是頓改舊觀,兩目炯炯有光,穎悟異常,同讀諸兄弟,莫能望其項背,未一歲畢十三經,不數年登賢書,捷南宮,入詞林矣,說者謂文正幼時之闒茸,蓋形雖誕生,而眞神尚未附體,道者之來,殆爲之送其眞神入竅耳,然乎否乎,事涉荒唐,未敢斷定,姑識其說如此。

二眞子曰,語云,作善降之百祥,又云積善之家,必有餘慶,上天以好生爲心,善之大者,莫過於全人性命,青岑公以飢溺爲懷,因賑災而至破產,陰隲可謂廣矣,觀其後裔之富貴利達,則天之報善人者,不可謂不厚矣,因果之說,未可厚非,人奈之何不爲善乎。

曼瀚墨碎話

妍劇逸人

前人受禮法束縛,滯於繩墨,往往迂僻不堪,在其個人以爲舉止有禮,在他人觀之,當爲之捧腹也。玉堂閒話載:岐山李茂貞霸秦隴也。涇州書記薛昌緒爲人迂僻,稟自天性;飛文染翰,即不可得之矣。與妻相見,亦有時而有禮容,先命女僕通轉,往來數四,可之,然後或欲詣幃房,其禮亦然。嘗曰:「某以繼嗣事重,輒欲卜其嘉會,必候請而可之。」及從涇師統衆於天水,與蜀又相拒於青泥嶺,岐衆迫於章運,又聞梁人入境,遂潛師,宵遁,頗懼蜀人之掩襲。涇師臨行鬱輟忽顧曰:「傳語書記速請上馬。」連促之,薛在草菴下藏身曰:「傳語太師,但請相行,今晨是課不樂日。」戎師怒,使人提上鞍轎,捶其馬而逐之,尙以物蒙其面云:「忌日禮不見客。」此蓋人妖也,秦隴人皆知之。

前聞某鄉在清明期間演戲賽神,適逢陰雨連綿,而戲亦不甚佳,故聽戲者嘖有煩言。於是有人撰一聯曰:

「這戲就好聽,何必求歌館樓臺聲細細:」

「陰天也要唱,且喜那清明時節雨紛紛。」

其舞臺上之橫額曰:

「無非是戲」

本地風光,寫來恰到好處,特錄出以餉讀者。

吃窩頭容易嗎!?

磨是那樣的沉重呀:
自己是這般的弱,
一圈一圈落着粉與殼,
混雜着額上墮下的汗;
苦啊!苦啊!誰來管?!
×××× ××××
起先還能勉强支持,
越轉越乏,越乏越慢!
嗚呼!幾斤硬玉黍粒;
只轉了大半天——還沒有完!
×××× ××××
慘酷的烈日罩着頭,
腰細脚小實難受;
在這困難的環境裏,
誰敢不掙扎?——奮鬭?!
×××× ××××
上帝閃開了半隻眼,
薄暮時候才擱住磨杆,
喘吁吁的做成窩窩頭,
兄弟小姑鬧了一坑邊!!

軼聞瑣錄

鈎鈎

宋慶元(甯宗年號)初,韓侂胄爲相,把持朝政,黜陟自恣,士大夫拜其門下者,幾於衆國皆是,雖至有罪,亦可免譴責,正人君子,不肯阿附者,誅譴殆盡,其弟仰胄,爲知閤門事,奸邪之性,不讓乃兄,而陰險刁詐尤過之,故侂胄每有密謀,仰胄皆獲參與,而設謀日害人,能使受害者茫不自覺,且須讓其弟一籌,時人畏之,名之大小寒,(寒韓同音)且聞於禁內求捷徑者,欲見大韓,須先謁小韓,故仰胄之門,趨者若市,大韓之患,半爲小韓成之也,一日時爲初冬,甯宗宮內設宴,命優人演劇,優人請演何劇,時甯宗飲酒樂,已半醉,日,姑任汝意,須博全場歡笑,朕將賞汝,否則罰,乃演扮一候選京官出,衣冠陋敝,開場白自敘履歷與材藝,論資格,論才幹,早應得官,而留滯銓曹,已三四年矣,今歲又屆冬令,恐又須待明年矣,開場白表過,正在徘徊浩歎無可爲計,忽一瞎子,敲叫路牌,丁東而出,遂喚至路旁,使談命造,問得祿之期,瞎子作推測狀,良久,曰君命造甚高,惟五星局中,財帛宮有耗破星,今歲頗有捷徑可走,不過目下爲十月,方交立冬,尙未到得志之日耳,此官急問通達當在何時,瞎子又推測久之,曰若欲通達,先到小寒,更望成事,必到大寒,甯宗及侍宴者皆大笑,次日,爲韓氏兄弟知,不但不以爲忤,且嘉優人能借詞宣揚其威勢,可以使人知所奔趨,乃厚賞之。

小預告

編者

契友豈著先生,好學深思,搜羅尤富,日前惠我雙鯉,含儒俠記傳奇一稿,乃膠州羽陵外史其人者,就該邑大珠山之實事,演爲傳奇說部,激昂慷慨,悲楚動人,辭藻清麗,直追元人之曲,敍事曲折,堪媲白氏之歌,精繕厚册,祕不傳世,敦請冉三,始允公佈,自明日起,由本窩特闢地位,逐日刊載,倘經讀者寓目,自必以桃花扇,燕子箋爲瞠乎其後矣。特此預告,尙希注意

本市惟一消夏飲品

青大各種冰結凌上市

注意 不同之點

確保衛生 冰清玉潔
科學製造 化驗正確

本廠各種衛生冰結凌是經醫學化驗用科學方法製造芬芳可口消暑祛煩 中外人士交口稱譽緣本廠製造法與其他不同係用最新式機器行照美國製法 材料選擇器具消毒悉本醫學科學新法不敢忽略求其確合衛生故本廠出品較西洋 冰結凌尤爲清潔可口經英美各大醫士化驗均認爲獨一無二之冷食品洵爲清心良劑却暑先鋒茲將各種冰結凌列左

愛斯基茂排 世界最著名之涼食品每包一角
衛生晶杯冰結凌 各種美味俱全每杯三角
三色美味冰結凌 異味芬芳每份三角

青大冰結凌廠門市部 中山路十一號

新亞大酒店

蜚聲馳譽 新亞酒店 汪兆銘

滬上唯一 夏季開放 冷氣

大旅館

幽靜 整潔 服務 忠實

本店自建十層大廈住房三百間均有私人電話浴室水廁設備完善交通便利房租自二元五角起至五十元止

地址 上海北四川路郵政總局左鄰

君欲覓上等避暑住宅麽

請到這裏來看!本樓坐落海陽路六號負山面海新式建築光線充足浴室澡盆冷熱水管上下水道整潔衛生均係最新式設備至於電燈電話院落寬敞風景清幽尤其餘事耳如願租者請駕臨參觀面議可也 王宅謹啓

請注意

小兒乳嬰專科大夫即將開診

中山路十六號樓上

國產實業機器

八呎新式車牀機

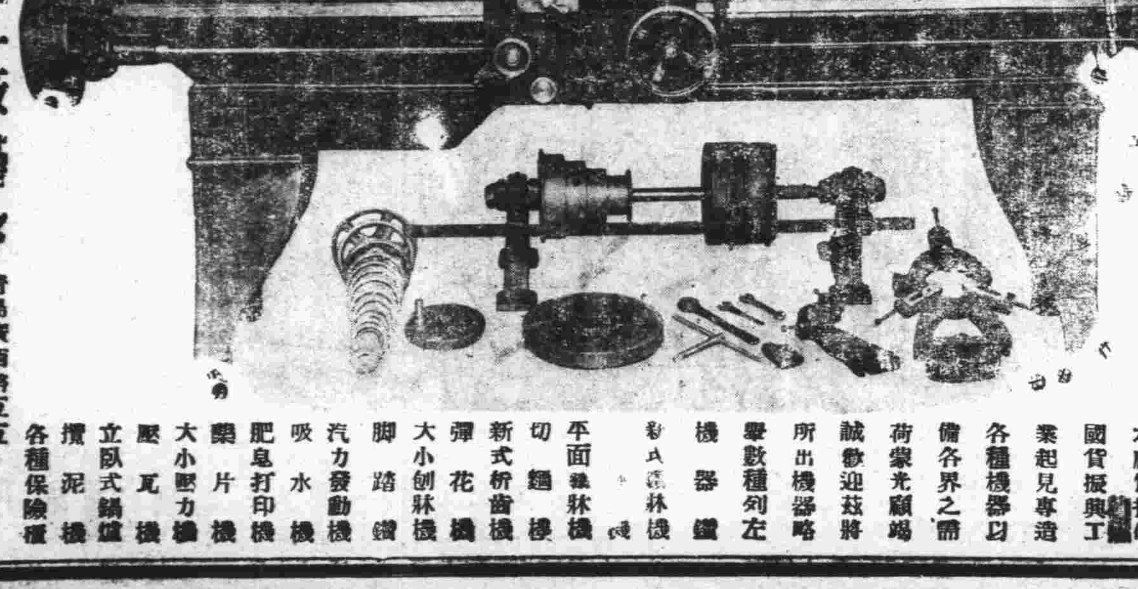

本廠爲提倡國貨振興工業起見專造各種機器以備各界之需荷蒙光顧竭誠歡迎茲將所出機器略舉數種列左

機器鑽 [illegible]式車牀機 平面車牀機 切麵機 新式析齒機 彈花機 大小刨牀機 脚踏鑽 汽力發動機 吸水機 肥皂打印機 藥片機 大小壓力機 壓瓦機 立臥式鍋爐 攪泥機 各種保險櫃

利生鐵工廠謹啓 青島廣西路五五 電話二一九三九

上海明星鞋室

總號青島海泊路 分號中山路中市

式樣新異首推獨一

本號爲擴充營業計特於中山路設立分號凡在總分號購鞋者如有不合時兩處均可掉換 此啓

馳名海內歷數百年 山西太谷縣廣升譽

男女滋補聖藥 龜齡集

此藥專治男女虛弱虧損勞傷不足等症凡元氣欠缺艱於子嗣久服大能強助精神健全身體延年廣嗣神效無比誠衛生之至寶壽世之金丹 每瓶大洋一元二角每十瓶大洋十元

婦女至寶靈藥 定坤丹

此丹專治婦女氣血不足陰陽不和經水不調精神不振諸虛百損五勞七傷血崩血漏胎前產後等症服之無不神效藥性不熱不涼能開能補即虛弱寶女衰老耄婦服之可强健延年總之凡婦女一切病症皆能治之如神也每丸大洋二元每十丸大洋十八元

家庭必備之良藥 八寶小金丹

此丹專治陰陽反錯感冒風寒中暑中熱肚腹疼痛心煩吐瀉轉筋絞腸各種霍亂七十二種痧症瘟疫時毒諸症俱用十余粒放舌尖上微覺舌麻即刻咽下立已全愈小兒減半用之此丹應驗最靈凡衛生君子居家最宜預備出門更當佩帶既能護時衆可救人眞是保身至寶濟世之金丹也每瓶大洋一元二角每十瓶大洋十元

代售處河北路復興昌內寓錦全昌夏布莊

法國基利謀藥廠監製

請服法國老牌山得爾彌地

五淋白濁為不可告人之隱疾。不幸而患之。譬如手足加以桎梏。痛苦殊不可言。法國老牌山得爾彌地。成分極精。藥力最靈。吞服甚易。不論新淋老濁。誠能依法服之。非但腫痛速消。淋濁速止。且可永不復發。山得爾彌地丸上均印有MIDY為記謹防偽品冒充　全國各地中外藥房均有出售

華商新華行獨家經理　上海江西路三六七號

(一)

天氣真熱！頭痛難受

尋常頭痛，炎熱逼人，空氣蒸鬱，倦怠無力，抵抗力弱，此皆暑熱時季所應注意之日常情形。亞士北羅雖不能止炎熱，去蒸鬱。然能於五分至十分鐘內，驅除多數頭痛。取二三片和水吞服之。靜臥十分鐘即愈。須知服亞士北羅以除頭痛。毫無不良之副作用。因其不含麻醉劑或危險之藥質也。亞士北羅為治身體赤熱及夏季諸病之妙劑。其於傷風，幾可立刻制止。而於可畏之骨痛熱。尤為靈應異常。一次吞服三片。便足減輕高熱，鎮定神經。亞士北羅之功用。足予男女老幼以安全迅速之靈效。蓋其足以擊破病源，以袪病因。一經吸入體系。便為尿酸之溶解劑，有力之滅菌劑，解熱止瘧，防止發酵。消毒之功殊偉。

無害心臟

'ASPRO' TRADE MARK

英國亞士北羅藥片　製於英屬澳大利亞

卻病神速

各大藥房均有出售

青島總經理羅生斐（地址）陵縣路十八號電話五七七二號

克力登染色布

英雄牌

晒曝洗滌　永不退色

色美質良　價格低廉

克力登染色布用以製校服制服工服及其他服裝無不美觀清潔經濟耐穿未用者請試之

經理處

青島協蚨祥　濰縣路

合和棧　源隆號

英商卜內門洋碱有限公司

專售各種工業化學用品

市房招租

茲有東鎮威海路第一百號市房一所地點熱鬧交通便利計十三間寬敞異常開設商店最爲適宜願廉價出租凡電燈自來水抽水馬桶等一應俱全有意租賃者請至青島河南路十三號中國實業銀行庶務處接洽

最上流的化粧品

AB化粧劑

炎陽下皮膚保護者

整潔面容增强青春

本劑最大功用。能使皮膚潔美。且使面部青春永不消逝，再者一般化粧品。只能粉飾一時。雖美不雅。且日久反使面皮生縐，故高尚女士，當此炎夏。皆樂用本劑。以保面容美麗潔淨。並無俗色。誠最上流化粧品也。凡使用本劑數盒者皆知其效偉大。

耑治，皮粗，皮黑，汗斑，黑斑，

兼治，粉刺，疙瘡，縐紋，癬疥，

代售處　錦章百貨店　福順泰　祥林記「中山路」　威廉記「平原路」　惠東大藥房「天津路」

價廉美味

購用者可由工廠直接送到

機器自造

各種滋養餅乾

各種滋養櫻花糖

各種滋養牛奶糖

各種西式糖菓

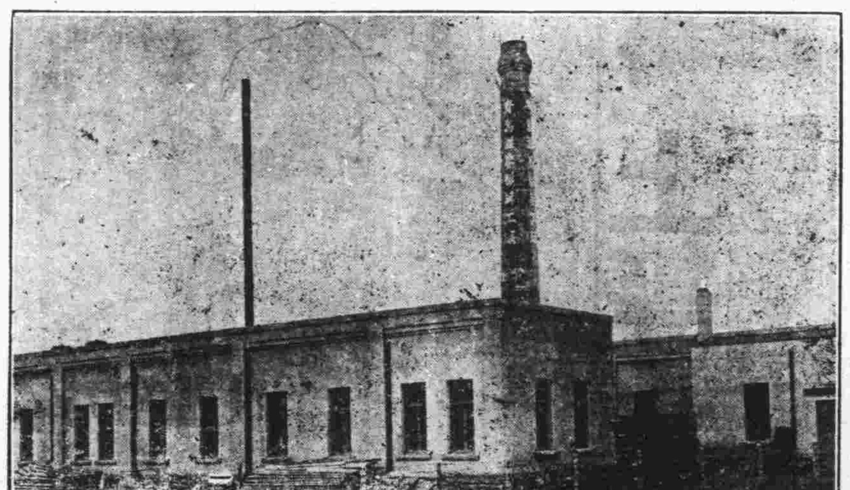

青島滋養軒製菓工廠　電話三五二二五號

總發賣處　中山路　滋養軒　電話二四八三號

牛奶部　青島牧場　電話二一七六號

請飲

國貨汽水

光華美術製版社

電話五九一五

青島李村路十四號

律師于世琦通告

本律師辦理各級法院民刑訴訟非訟事件及各種契約單據登記過戶商標註册并證明等文件，如有委託者請至本事務所接洽可也，特此通告！　事務所熱河路十五號

大同西菜館

敝館開設大沽路專門西法大菜歷有數年深荷各界讚許用特遠厚意起見特聘高等廚師細心研究以調味務求適口招待格外週到以備各界宴會嘉賓之需倘蒙賜顧無任歡迎

早茶八角　午餐一元　晚餐一元二角　零點　大湯二角五　大菜三角　點心二角

電話四九三二　四四四二

本館主人啓

青島青年會暑期學校招生

(一)學額，英文科日夜班各招生三十名，算術科，代數，幾何，三角，算術四班各招生二十名，英文打字科，招生二十名

(二)學期，英算兩科自七月八日起至八月二十三日止英文打字科自上課日起計兩月

(三)學費，英文科，算術科各科每學期大洋兩元（非會員三元）英文打字科四元（非會員五元）

(四)報名，自登報日期起，來會報名交報名費大洋一元開學後改作學費

詳章索閱即寄

汽車行一覽表

行名	電話	行址
永泰和	二〇七三　二六四四　二五七四	湖北路十二號
公德和記	四三〇二	肥城路五十四

華德醫院啓事

本院近以診務忙碌，添設病室，聘請本市名醫別爾格滿博士主持醫務，別氏在本市行醫有年，活人無算，其醫術高明，心田慈善，婦孺咸知，中國醫師方面則有自同濟大學聘來富有學識經驗之朱李兩人常川駐院，李氏在本院已任職三年餘，對於本地病情尤有深切之研究與閱歷，最近更由德國及瑞士等國聘得高考最優之看護服侍病人，其經驗豐富，看護周到，更非尋常者可比，擬再者本院地處幽靜之區，空氣清新，四周林園寬壙，花木茂盛，至於病房設備之完美，整潔，尤合乎療養之原則，希本市病家注意及之，幸甚

門診時間：每日上午九時至十一時下午三時至五時　急症隨到隨診星期及例假停診

診治科目：內外科耳目喉鼻科皮膚花柳科產婦科小兒科戒烟科等

取費價目：門診普通大洋一毛藥資在外住院詳章請至本院參閱

醫務長：別爾格滿博士

醫師：李炳先　朱虎蔚

看護：賈姑娘　梅姑娘

院址：武定路二十七號　電話：四六八八號

福順泰

洋廣雜貨

應時用品

彩鳳羨青

化妝香品

中山路五十六號

電話三七一二（五七〇四）